時報

中華民國十七年

二月十日星期五

舊歷戊辰年正月十九日

今天二張售大洋三分

第八千四百四十九號

定報價目 本埠及日本一個月一元□角 二個月二元九角 六個月五元七角 九個月八元四角 全年十一元 南洋歐美各國一個月二元 三個月五元八角 六個月十一元四角 九個月十六元八角 全年念二元 報費先惠郵票九五折算

廣告刊例 「封面及評前」二行起碼每日每行一元四角「圖畫時報」每英方寸每次一元五角地位須於三天前預定「新光小廣告」三十字起碼每日每字二分「新聞欄內」每日每行四角五分「普通地位」三十字起碼每日每字一分二厘「彩色廣告」加一色手續費十元二色四十元三色九十元四色一百六十元地位格式須預向本館廣告部接洽

本館編輯部設於浙江路二十五號（小花園南首）電話中央六一一〇四 營業部設於山東路A字六號 電話中央六一一〇一 電報掛號二五一四 ▲中華郵政特准掛號立券 按照總包特別優待寄送之報紙

現代師範教科書

簡易師範適用

取材新穎 內容精要

教育學原理 孫貴定編 一冊四角
論述教育原理，由目的及方法兩方面着眼，材料新穎，包羅豐富。

教育史 范壽康編 一冊四角
凡滿季革新以前以後的教育，以及歐美日本教育的發達，均邈述及。

各科教授法 范壽康編 一冊四角半
依據教授原理，參酌新學制編纂而成。文理簡明，能應需要，所論各科教授法，不騖新，不守舊，尤爲平穩切實。

小學行政及組織 芮佳瑞編 一冊五角
詳敍小學校之行政及最新組織方法，並載各種文件表格，以資應用。

學校管理法 范壽康編 一冊三角半
敍述教育制度，學校管理及衛生，簡明適當，關於學校系統和課程各項，均據新學制編成。

倫理學 孫貴定編 一冊二角
所論品性，行爲，責任，欲望諸項，均能折衷諸家學說，扼要敍述。

簡易哲學綱要 蔡元培編 一冊四角半
書分緒論，認識問題，原理問題，價值問題，結論五編，凡哲學上種種問題，概已提出，並指示其答案的疑點。

教育心理學 吳康編 一冊三角
取材簡要，說理明確。

教育測驗綱要 華超編 一冊四角
測驗中重要之事項，均已論及，而於最近量表之編造法，各種測驗之結構，測驗結果之解釋等，言之更詳。

商務印書館出版

大夏中學春季招生

本校爲擴充校務起見現已遷至戈登路麥根路口八十四號至九十號新校舍辦公定於陽歷二月十日十一日招考初中一年級新生暨高初中各年級男女插班生凡有志來學者務即向本校或膠州路大學部及九畝地萬竹小學報名可也招生簡章可向報名處索閱

◉◉◉愛國女學招生

本校高中文科○師範體育科○初中小學科○特別科○都招插班生○報名即日起○報名費兩元○□到□考○校考及章程○函索即寄○校址上海新閘路西首大保里○乘五、六、七路電車到新閘路下車、向西直走就是○乘十八路無軌電車到海寗路錫金公所下車向西即到○ 2130

校長李融五 2134

中法國立工業專門學校通告

本校附屬高級中學現定於三月一日（星期四）開課學費定爲每年三十元半年十五元本校暑生應於二月八日起來校報名免試入學其一二三年級插班生定於本月二十日招考一年級生二十一日招考二年級生二十二日招考三年級生每日上午八點半起應考科目可向本校詢問（校址法租界辣斐德路）至于專科各級復課問題正在進行中俟有辦法當即定期開課

中法國立工業專門學校校長通告

引翔鄉賽馬

陽歷二月十一日十二日即夏歷正月二十日廿一日（星期六及星期日）本會在引翔鄉舉行第三十六期賽馬連賽兩天每日下午十二時四十五分起賽（由十二時三十分更變延長）各賽十六次本會去年所發各種徽章及長短期券一律無效（會員徽章不在此例）今年起會員如有友人欲入會員間觀賽者本會規定發售門券通用兩天者每位售洋三元通用一天者每位售洋五元會員搖彩套頭票本期每套共售洋四十六元自第一號至八百號可向本會搖彩部預定場內備有中西餐及茶點特此公告

上海中國賽馬會謹啓 2238

教科書

以中華書局出版者爲最優良

現在各學校采用最多者係

新學制適用 新小學中學教科書

最新編製出版 新中華教科書 經售

印有樣本 函索即寄 內容如何 比較即見

（戊14）

上海特別市工務局招考臨時測量員印圖員通告 第十一號

本局現擬添設臨時測量員六人薪水自五十元至八十元印圖員二人薪水自二十五元至四十元均須有三年以上之經驗爲合格定期陽歷二月十九日上午十時在南市外毛家弄本局考試如願與試者可於考期三日前赴局報名並塡寫履歷書用期務須准時到局與考爲要特此通告

上海特別市公用局暫定稽查貨車及小車罰則

[illegible]

第一條 [illegible] 第二條 [illegible] 第三條 [illegible] 第四條 [illegible] 第五條 本罰則呈准上海特別市市政府核准施行 2236

一 上海市政府是全市市民的政府

一 開明的市民爲改良市政第一要素

一 實行 總理建國方略建設大上海

一 努力建設大上海爲全國模範市

預防百病

語云「凡事預則立不預則廢」人之於己身最痛苦之疾病又奚可而不預防之者否則小病不治每成大病大病不治後患堪虞甚至有性命之憂焉

虎標永安堂秘製四大靈藥如萬金油 八卦丹 頭痛粉 清快水……能除百病諸君偶有不適以之對症施治無有不效者誠預防百病之最善法也

總發行上海永安堂 北四川路八十九號 電話北三七三六

2171

時報編輯部遷移廣告

本館編輯部現已遷至浙江路（大新街之西）念五號洋房二層樓（四馬路北小花園南坐西朝東三層樓大理石門面洋房）請送稿諸君送至該處爲禱營業仍在舊址

國內紀載

蔣總司令赴徐州

潘雲超等來滬

◎蔣總司令九日午赴徐州、（一）慰勞將士、（二）視察防線、（三）整理軍務、總參議何成濬·及參謀密電秘書各處人員、均定一二日內隨往（南京九日下午九時電）

◎中委潘雲超·陳果夫·王法勤·朱霽青九日晚赴滬、（南京九日下午八時電）

伍朝樞被鎗擊不中

林文慶受傷 行刺者被捕

◎國民政府外長伍朝樞偕國民黨領袖數人來游新加坡、今日從華人商會出門時、被人槍擊、幸未受傷、惟前任廈門大學校長林文慶受微傷、行刺者當場被拘、（新加坡八日路透電）

◎伍朝樞偕孫科胡漢民赴歐洲遊歷、路過此間、本日伍氏訪問商業會議所、甫出該所、遽遭狙擊、幸未受傷、同行之前廈門大學校長負傷、兇手當場逮捕、（新嘉坡八日東方電）

分向閩贛追擊張軍

錢大鈞電率軍入贛

◎追擊張發奎軍、決以錢大鈞徐景唐陳濟棠各一部、約二萬人、由興寧羅岡入贛省牛斗光濤郎、伍廷颺·蔣炎·黃旭初·及蔡廷楷四師、由三河垻大埔入閩省峰市上杭武平、分途追擊、（香港九日八時電）

◎錢大鈞四日電、是日誓師會寧、統軍入贛追擊、（香港九日下午八時電）

◎何春帆八日抵省、報告南路殘敵經過、（香港九日下午八時電）

◎李濟深電許克祥、將俘虜共匪全數解省、（香港九日下午八時電）

◎蔣光鼐八日率第十師抵惠州、本人已啓程來省（香港九日下午八時電）

程潛派委湘省委員

向成傑電告克湘鄉

◎程潛派陳嘉佑、劉嶽峙·張定·劉召闓·爲湘鄂政委會駐湘辦事處委員、電請國府加委、並電湘鄂政委會追認、（漢口八日下午四時電）

◎湘鄂臨時政務委員之一部分已抵長沙、各職員已舉定陳嘉佑爲民政部長、劉岳峙爲財政部長、張定爲教育部長、劉召闓爲建設部長、（長沙電）

◎向成傑電、四日克湘鄉、唐部倚據衡寶、我軍分三路追擊、葉琪部戴炳岳師投誠、（漢口八日四時電）

◎駐武昌之第六軍教導總隊、暨醫務所、二路後方醫院、均於七日赴湘、（漢口八日下午四時電）

張貞部將全開閩

◎泉電、獨立第四師全部即開廈轉漳、張貞將同來、(廈門九日下午七時電)

◎林國賡八日自省返廈、十日可到、(廈門九日電)

◎許卓然九日赴福州、(廈門九日下午七時電)

◎補充師教導團集中石碼、將來廈轉汕、(廈門九日下午七時電)

◎漳州補充師派陳明經來廈、前日拘捕之陳克貞、確係該師募兵委員、其餘不知、請釋陳、司令部允詳查後決定、(廈門九日下午七時電)

鄂省軍政訊

◎魯滌平電湘鄂政委會、請發軍費二十萬元、魯氏六日到沙市、(漢口八日下午四時電)

◎此間警備司令第三十軍第三師長薛籙濱已就職、(宜昌八日專電)

◎軍委會電鄂、謂鄂省已入訓政時期、希將各路各機關主管官姓名駐地電告以便考核、(漢口八日)

◎曾述孔到沙市收編楊部三旅、編爲獨立十三師、曾爲師長、(漢口八日下午四時電)

◎由三菱公司提出之靑鹽決招商投標、(漢口八日)

粵省政聞

◎總部布告、中央銀行復業伊始、停發存款、(香港九日下午八時電)

◎七日政治分會會議、加派楊西巖・吳鐵城爲中山紀念堂籌辦委員、新編第四軍回復第四軍名稱、(香港九日下午八時電)

◎八日夕、李濟深宴各國領事及外艦艦長、(香港九日下午八時電)

陳策鎗決李之龍

市黨部請緝簡琴石

◎共黨李之龍、七日夕由港搭泰山輪上省、爲陳策知悉、八日將李捕獲、即日下午三時槍決、(香港九日下午八時電)

◎市黨部函請公安局通緝簡琴石、(香港九日下午[illegible]電)

鄂省剿捕共黨匪徒

黃岡共黨大批擊斃捕獲

◎黃岡共黨、與軍隊接觸數次、先後爲軍隊擊斃七八十名、捕百數十名、(漢口八日下午四時電)

◎軍委會派獨立第五師剿漢川共黨土匪、(漢口八日下午四時電)

◎□陽縣長余花恩、偕建國軍在袁賞與共黨土匪戰、軍隊一營、共黨土匪五百餘、軍隊戰不勝、余縣長陣亡、旋派軍隊一團增援、斃匪六十餘、繳槍二百餘支、(漢口九日下午二時電)

◎八日衛戍部槍決共黨熊公煥等六名、(漢口九日電)

◎京漢路巨盜彭在魁就捕、(漢口八日下午四時電)

◎七日槍決搶犯劉一、(漢口八日下午四時電)

◎監利發現紅燈教匪、(漢口八日下午四時電)

奉魯軍訊

孫傳芳又赴北京

◎定州東至安國縣、西至曲陽交界、又新樂沿順沙河南岸、奉軍已掘成深長戰壕、派兵駐守、阜平方面、亦有相當兵力、(北京九日下午三時電)

◎孫傳芳昨夜抵津、(北京九日下午三時電)

◎孫傳芳今晚准到京、張宗昌來否未定、此次奉方對軍械餉項與新械分給之支配、須從長計議、又各路攻守、須一致行動、(北京九日下午十時電)

廈門外輪與苦力衝突

流彈傷二船夫

◎九日美商輪愛德摩與苦力衝突開槍、流彈傷海中船夫陳狗辛・吳紅柿・傷勢尙輕、總工會請關署交涉、(廈門九日下午七時電)

北京彙聞

◎外部接駐比公使王景岐電、報告與比政府接洽改訂中比條約詳情、(北京九日下午七時電)

◎河南焦作煤福中公司缺煤停業、(北京九日下午電)

◎關稅自主委員會委員梁士詒、昨晚訪日本芳澤公使、晤談歷一小時餘、當時梁氏陳述中國方面現正組織關稅自主委員會、將從明年二月起實行關稅自主、現正進行具體的準備、希望日本爲好意的援助、聞北京政府就於預定在滬開會之南北稅則會議代表之人選問題、現正在考慮中、不久即可決定、(北京九日專電)

北京公債市況

◎九日公債市、九六開盤二八一、收盤二八二五、後場開盤二八三、收盤二八四八、六釐六六六九、成交一百三十萬、(北京九日下午七時電)

蘇省政府會議紀

江蘇省政府委員會、二月七日開第三十一次會議、出席委員鈕永建・陳和銑・陳世璋・何玉書(沈江代)・何民魂・茅祖權・張乃燕・劉雲昭・主席鈕永建・

(報告事項)㈠國民政府秘書處函告、省政府議決各縣黨部經費依照浙江省辦法、暫就縣議參兩會經費數目支用一案、奉常務委員會准予備案、請查照、㈠國民政府批、據本府呈、爲上海租界內人民控訴或訴願應歸何處受理一案指示各節、㈠軍事委員會江(三日)電復、沭陽縣濼案、已電陳軍長尅日將單李兩縣長及被押諸人、悉解來會、轉送核辦、㈠高委員魯上海來函請病假一旬、㈠江蘇教育經費管理處函告廉處長辭職、推鈕惕生先生繼任、於二月一日任事、請查照、㈠江蘇省黨部函請令各縣局隊、嗣後對本黨黨員及工作同志、非有上級命令、不得任意拘捕、

(討論事項)㈠民政建設兩廳會呈、爲奉令會核江寧等縣建設局長呈請修改市鄉行政組織大綱一案、呈復鑒核案、(決議)照呈復各節通過、(市鄉行政組織大綱不必修改)㈠上海縣各鄉鄉董蔣士傑等呈請劃定縣市區域、以維政體、而釋羣疑案、(決議)交民政廳、㈠寶山縣各有常電陳各團體研究上海市劃區問題情形、並請令寶山縣在縣市區域未經釐清以前、暫勿移交案、(決議)併案交民政廳、㈠民政廳呈請爲熊成基等三烈士建祠立祀、開據事績據情轉請核示案、(決議)交民政廳核議、㈠江蘇高等法院院長張君度呈、爲各縣看守所經費擬仍回復十五年度以前辦法實支實撥祈核准案、(決議)事屬可行、交財政廳核議具復、再行飭遵、㈠如皋縣呈、爲政費不敷、請予更訂、以利進行、而免虧累案、(決議)交預算委員會、㈠第四中山大學中等學校聯合會呈請收回捲煙特稅、以裕學款而維教育、仰祈鑒核轉呈案、(決議)照第二十二次委員會議第十九案決議辦理、㈠上海臨時法院院長鄭毓秀呈爲病軀未痊、不堪繁劇、懇准予辭職案、(決議)慰留、㈠討論江蘇省各縣縣公安隊聯防區聯防條例、各縣公安隊暨聯防區經費給與規則、及聯防區區部編制暨薪餉表案(決議)修正通過、

蘇省各縣公安隊聯防條例

江蘇省政府規定各縣公安隊聯防區聯防條例、及經費給與規則、於七日會議時通過、茲摘錄要點如下、(聯防條例)㈠各縣縣公安隊、除業經公布之縣公安隊、暫行組織條例應仍遵守外、茲爲聯合剿防、免致竄擾起見、特釐定各縣公安隊聯防區聯防條例、㈠全省中應按地勢之關係、及情形之適否、併合若干縣之公安隊爲一聯防區、其區域之劃分由江蘇全省水陸公安管理處酌定之、並呈省政府備案、㈠各聯防區各設區長一員、及辦事員若干人、(編制另訂)組織聯防機關、處理各該區剿防事務、㈠各縣聯防區、直隸於江蘇全省水陸公安管理處、所有官佐、統由管理處委任之、其經費給與條例另訂之、㈠每聯防區長以該區內較重要縣之縣公安隊隊長兼任之(遇必要時得由縣長兼任)區長對於本區內各縣公安隊有統一訓練指揮調遣之權、㈠各該區區長專司統率隊警剿防盜匪之責、不得干涉各縣行政事宜、㈠聯防區經費除經費給與規則規定外、如因剿匪或別種事故有特別款項支出者應由各該區長呈請江蘇全省水陸公安管理處核奪、(聯防經費給與規則)㈠縣公安隊經費、在聯防區未成立以前、仍按月由縣政府於每月月底直接發給、呈報江蘇全省水陸公安管理處備查、㈠聯防區所轄各縣公安隊經費、按月由聯防區區長通知各該縣政府負責發放、呈報備查、㈠聯防區區部每月經費、由該區聯防各縣分別担任、於每月二十五號以前、由江蘇全省水陸公安管理處發通知單到區憑單逕向縣署領取發放、㈠聯防區如因剿匪必須臨時支出款項時、由該區區長呈江蘇全省水陸公安管理處核准後、令縣分別擔任、如遇臨時發生緊急事項、不及呈核時、准由各該區區長先行商同各縣長支用、再行補處核銷

財部力謀財政統一

財政部長宋子文、因直轄各稅收機關、屢經整理、以冀統一、而仍有部委未能接收到任、及稅局駢立情事、迭函軍委會飭令軍事機關所派人員撤消、茲將兩函錄下、

▲財部致軍委會函 逕啓者、案奉國民政府令開、現據該部提議請將各項國稅直屬、無論直接間接、凡現爲他機關所暫轄者、一律收歸部辦、以謀財政統一、並請通令遵照等情一案、查該部所陳整理稅收各節、原爲統一財政便於整理起見、自應准予照辦、通飭各軍政機關依照上列提案、切實遵行、除分令外、仰遵照辦理等因、奉此、查本部直轄機關、現尙有軍隊派人辦理、及另自設局收稅者、計有皖北淮壓斗市局局長黃在璣係何總指揮委任、部委馬景融、迄今未能接事、、皖北緝私統領、亦由何總指揮委黃在璣兼任、、本部改設緝私局、前委黃秋樵爲局長、未能接事、、現改委劉世傑、亦尙未據報到差、淮北緝私局、、本部已委張天驥爲局長、曹軍長萬順又委殷秉義充任、張天驥被迫去職、又本部所委安徽煙酒禁煙各局局長、雖已先後接事、但駐在軍隊、又在皖北另自設局、派婁震歐爲皖北煙酒事務局長、謝履爲皖北禁煙局局長、以致事權不能統一、、國稅大受影響、又福建煤油特稅局、本部所委局長劉沛泉、雖已在廈設洲設局辦事、但僅能管轄福州一區、其馬尾廈門三都澳三區油稅、則爲海軍設卡徵收、影響國稅收入、亦屬不少、奉令前因、除分別咨請何總指揮曹軍長暨海軍楊總司令轉飭所派人員、尅日移交部委接管、及將所設局卡撤銷、歸併部委局長辦理、以一事權、而符通令外、相應函請貴會查照轉飭遵照辦理、並希見復、至紉公誼、此致國民政府軍事委員會、

▲軍委會覆財政部函 國民政府軍事委員會爲咨復事、案准貴部咨開、爲咨行事、案據安徽煤油特稅總局局長陸吉甫轉據蚌埠煤油特稅分局局長吳剛呈稱、爲稅局駢立、有礙稅收、懇請酌核辦理事、職局於十三日成立、業經呈報在案、乃正在積極進行之際、突於鄰巷發見紅色佈告一紙、揭稱蚌埠煤油特稅專局、署名者許浩然胡以祥、茲將佈告另紙節錄、呈請鑒察、職現仍督飭員丁、實行照章征收檢查、期無弊漏、惟同式局所、一時駢立、商民實多觀望、糾紛亦屬可慮、稅收關要、理合據實呈請奪示、俾利進行各等情、計錄佈告一紙、據此、查皖南一帶之煤油特稅、業受省委影響、到處私收、致礙國稅、經案鈞部咨請皖省政府取銷在案、茲蚌埠爲皖北門戶、宜尉使、忽又委員辦理、與皖南同樣舉動、實屬違背財政統一之宗旨、國課前途、何堪設想、事關重要、理合抄錄佈告、據情轉呈察核、幷乞迅賜北路宣慰使尅日收回成命、以明統系、而肅稅政等情、據此、查煤油特稅原係中央稅收、自應由本部派員辦理、以期統一、據呈前情、除批示外、相應咨請貴會煩爲查照、飭令北路宣慰使迅將所委蚌埠煤油特稅專局局長許浩然、副局長胡以祥撤銷、以明統系而重稅政、仍希見覆、至級公誼等由、附抄錄佈告一紙、准此除電柏宣慰使照辦外、相應咨復、即希查照爲荷、此咨財政部、

國府特別黨部停止籌備

依四次會議之整理黨務計畫案

國民政府法制局、勞工局、參事秘書副官三處、所組織之各區分部特別黨部、已籌備多次、本擬就日成立、因中央第四次會議決定之整理黨務計畫案、「所有各級黨部、及行政機關、固定的軍事機關、公安局、學校、工會之特別黨部名目、均應撤消、爲便於集會及訓練計、所有整個的黨部組織、不妨整理改組、一律劃歸地方黨部統轄」、故已於八日之黨員大會、決定呈報中央黨部停止籌辦矣、

豫東商水被匪攻破

▲被匪史萬成攻陷……至今未去

▲項城失陷已三月……仍在匪手

開封通訊、豫省之匪、本爲最多、自經去歲大戰之後、小股匪捍頗形減少、仍竄擾爲人民大患者、計有三大部分、㈠爲李鎭亞之殘部李老末、有衆千餘人、飄忽無定、前佔葉縣、與王迺文部勾結、致宛許之道不通者四閱月之久、年前十一月又分股竄陷密縣、近有一部歸建國軍李萬林部所收、而仍有一大部在魯山等處㈡爲田維勤舊部、在汝南一帶流爲土匪、騷擾地方、近因方振武北伐、道經駐馬店西平遂平郾城、田公亦等不敢在汝南立足、相率竄至泌陽牛蹄一帶、㈢爲牛繩武一捍、牛雖於上年曾經陳文釗靳雲鶚等收編、然以曾破周口陳留太康項城等縣、兇殘成性、不受羈縻、年前十一月間、又破項城、佔居至今、四出殺掠、火光燭天、四鄉殆無完村、縣長殷侃躬設行署於槐何集、此外雖有小匪背不足齒數、不謂上月廿八日、突有史匪萬成攻陷商水之耗、史萬成即商水之楊河村人、初本一新部走卒、自十五年始爲鄕首、後經任應岐部安團收撫編爲一營、駐守西華、旋又叛去、而投閻日仁、閻敗、史復爲匪、此次史之再起、有槍僅百枝、竄擾於汝南上蔡商水西華間、民團等迭次聯合包圍之於華陂、(上蔡境)又包圍之於椅子崗、據前兩日河南民報社所得消息、史匪已可計日成擒、不成問題、乃昨宙傳來、史竟突圍、攻破商水縣城、誠異事也、據周口方面之商人來函略謂、陰歷正月初五、史匪在椅子崗突圍而出、寨外四面官軍民團不下三四千支槍、聯合環攻、大砲機關槍數十尊、師長旅長三五位、而土匪史萬成部二百六七十人、竟向東南竄去、由尙溝西頭涉沙河而南、至次日黎明五點鐘、破攻商水城、軍隊見匪已去、各各回防、據以上所述、史匪之突然破城、實出吾人意外、唯所指椅子崗寨外之軍隊、不肯出力、究不知是何人軍隊、以意度之、或係民團軍亦未可知、因係新編、尙未受訓練也、如係馮部勁旅、決無此失、唯該城之失、至今已將十日、而匪仍在城內、縣長周端林到任僅半月、即遭此變、聞已被匪所綁、榜掠甚慘、商水距周口僅十八里、距郾城僅八十里、不速勦撲滅清、東南各縣、恐無寧日也、聞省政府代主席薛篤弼、連電馮總司令請速派得力軍隊往勦、馮已將衛輝克復、方振武軍已次第開抵歸德、石友三軍已開至汴鄭一帶、有此大兵、該匪等當可即日殲滅也、

江淮軍訊

國軍第六軍第十七師長文鴻恩、奉國府軍委會電開、以新十軍夏斗寅部、與舊十軍楊勝治部、名稱相同、又文鴻恩師與陳明浩師、同爲六軍第十七師、均易混淆、除夏軍改稱爲國民革命軍第二十七軍外、文鴻恩師着改稱爲國民革命軍第三十一師、仍歸第六軍長程潛節制、仰即遵照、文師長頃已正式改稱、並通函各處查照、六軍第十七師、既改爲獨立第三十一師、所有該師兵站、原名爲國府軍委會兵站總監部第十七獨立分站、茲奉軍委會電令、劃歸北伐軍總司令兵站總監部管轄、其名稱亦將易爲第三十一獨立分站、該站站長李澤民、有調充三十一師政訓處主任消息、繼其任者、爲文師長之弟國藩、確否待證、

二十六軍副軍長兼代軍長陳焯、奉國府任命、升充二十六軍軍長、副軍長一職、由軍部參謀長方策升任、仍兼參謀長職務、現據軍部方面消息、陳軍長不日可回淸江、舉行就職典禮、現在所有日行文件、已一律署銜爲二十六軍長陳焯、至方副軍長、亦具名副署云、

淮揚水警統領、奉江蘇全省水陸公安管理處令、改爲水上公安隊第六區區長、由鈕主席委顏大鏞爲區長、頒發新關防接事、所有前統領金殿榮、已遵令交卸完結、顏區長對於舊部職員、略事更動、報請公安管理處查考、(一月五日)

易紈士之關稅節略

在滬開稅則會議 先議定過渡稅則

北京訊、易紈士南下籌商實行關稅過渡稅率事、啓行前、擬有節略一件譯誌如下、

㈠近月南京政府擬在中國一部地方實行之稅則自主、其辦理無效、且以經濟方面論、亦有弱點、凡稅則自主之國、皆有各該國自定之稅則、該國即用此項稅則、與他國訂通商互惠之約、蓋如某種貨物、按中國自訂稅則應納之稅率、致與乙國之商業、大有影響、在乙國自然與中國間提出交涉、訂互惠辦法、俾兩關係國商業均有利益也、是以中國有國定稅則時、其稅則亦應按此辦法、俾中國可由他國取得互惠條約也、惟現在中國尙未施行國定稅則、而編訂國定稅則時、如只將各種貨物分成等級、即按等級分別、每值百應抽若干、揆諸稅則意義、似不能稱爲正當、而所謂正當稅則者、即係按照中國現行通商進口稅則之辦法、定各種貨物各應徵收之稅率是也、惟現在時局不定、此項稅則何能編訂成立、雖中國實有編定自主稅則之自由、不必由國際關稅會議襄助編訂、因如由中國一方政府編訂、則在中國他一方面政府、勢必不願承認、㈡情形如此、故以爲中國經濟發達起見、莫如由中國各方政府各派代表二三人同聚上海、開稅則會議、共訂立一種國定稅則、但現時中國各方既有爭持、若由各方派人赴滬一堂開此會議、實非易事、故宜先試爲接洽、至中國如欲將稅則自主在民國十八年一月一日實行、自應將屆時應用之正當國定稅則、預備妥協、繼編訂此項稅則、需日甚多、且有許多應行商酌之處、故宜早爲預備、㈢至互惠條約一節、若新稅則成立後、其間所定數種貨物之稅率、自與他國之商業不能不有所影響、故將來此稅則成立後、應由中國將一份送請各外國政府查閱、而於送此稅則時、並應同時表明此項稅則內所定各貨之稅率、如有一種影響於貴國商業者、甚願與貴國磋商訂立一種互惠辦法、㈣現時各國承認中國各方政府之問題、尙未解決、所以中國各方會議編訂之國定稅則、究竟應由中國何方送交各國政府、並與各方磋商稅則事宜、實有難於解決之處、或由中國各方辦理各種外交、而前項提議所組各方聯合稅則會、既然受有各方政府所授之職權、並且此項總則問題、爲中國將來發達之根本、必須從事解決、如將此項稅則會作爲一項外交會、只以稅則及關於稅則之問題爲限、與一外國或數外國磋商稅則事宜、似於中外有益、㈤至稅則自主一事、如得各外國承認、及保持中國自定稅則之自由起見、似應按步驟而行、第一步即應徵求外交團之同意、將現行徵收之二五附稅、改由海關徵收、其第二步中國可請外交團於國定稅則成立宣布以前、允將所有進口一切貨物一律增至值百抽十二五、即將前項二五附稅予以取銷、但海關應徵之其他稅項則並不更改、而在中國各方同意以前、可暫由所徵舊有及新增各稅內將以關稅作抵之外債賠款及整理案內各公債、予以付還、其餘款則查照通商各口所徵稅額按成分配、於每月撥給管轄各該口岸之政府、如在去年按照上列辦法辦理、按海關貿易總冊所載貨稅通盤核計、是年約有關平銀六千萬兩之餘款、可以按成分撥各方云云、

英使抵甬一瞥

寧波通訊、英使藍浦生於七日上午十一時許、乘英兵船福格司葛羅天號抵甬、駐甬英領事及浙海關稅務司皆至江岸迎迓、是晚藍氏宿於領署中、次日上午十一時許、藍氏仍乘原艦離甬、藍氏此來、軍政當局事前均未聞知、故未及招待、

浙省鎗決共黨五名

▲張秋人 ▲葉天底 ▲趙晉先

▲沈似蓮 ▲馬東林

浙江特種刑事地方臨時法庭、自審理共黨案件以來、瞬經三月有奇、前後計槍斃共黨四批、共十七名、此次浙省黨部改組、該庭仍奉省政府明令照常工作、並兼管清黨案卷、昨日(八日)該庭庭長錢西樵、續向省政府呈請槍斃共犯張秋人、葉天底、趙晉先、沈似蓮、馬東林等五名、當經省政府委員會議議決照准、即日下午、在陸軍監獄一律執行槍斃、宣布罪狀云、爲布告事、照得本庭審理共黨案件、業將訊明重要各犯、執行極刑、輕微各犯、交保省釋在案、尙有在押人犯、迭經詳加研訊、其隨同附和、情節可原者、自應從寬辦理、以期設法感化、其甘心從逆、罪狀昭著者、非予嚴行懲治、不足以遏亂萌、茲訊得張秋人一名、係於民國十一年加入共黨、曾充共黨上海區執行委員、並譯著共產黨宣傳品多種、於上年十月、由粵回杭、秘密活動、葉天底一名、於民國十四年、加入共黨、上年充任上虞縣執行委員、與著名共黨、函件往來不絕、從中宣傳、趙晉先一名、充任上海共黨中央特派員、奉派攜款來杭、開會活動、沈似蓮一名、主辦救濟杭州在押共黨事務、與已槍斃之史學章、共同工作、密謀暴動、馬東林一名、担任共黨農民運動、曾經通緝在逃史學章案內、搜獲證據、載明係屬在杭暴動之重要份子、並容留業已槍斃之錢獨罕在家、秘密活動、以上五名、均屬罪證確鑿、法無可逭、呈奉省政府核准、一併處以極刑、於本月八日、在陸軍監獄、提犯驗明正身、執行槍斃、以昭炯戒、特此佈告、

上下千秋

理論

是非果足以理論定之乎、彼賊人之心、敗人之事者、聽其理論、孰一非得天下之理、足拯天下之民乎、信口雌黃、欲取先與、一般閱歷未深、學識未備者、爲此理論所麻醉、爲此理論所蠱惑、盲然從之、至死不悔、嗚呼、其理論誤人歟、抑人之淆理論歟、故欲剖其是非、當先察其理論、欲察其理論、當先叩其意旨、如是則理論明而是非著矣、今思御止賊人家國身心之理論、必先宣揚吾理論之正確者、若旭日之掃積霧、固不待頃刻間也、則共黨之以其理論惑人、囂張變亂、亦何足以爲攖哉、

蘇州共黨案未定讞

前晚曾有[illegible]致李團長、其原文云、「李團長鑒 迭破秘密機關二處、並捕獲首匪十名、俾毒焰未[illegible]道士、去年陰歷十二月十五日至十八日、這四夜[illegible]黃鳳起兩支隊外、應再編一步將支隊、仍歸第[illegible]

蘇州共黨案未定讞

錄供呈報後方可發落

第一軍教導團、破獲共黨機關、先後捕獲徐家六・氏元慶・顏正卿・孫秀山・胡本立・吳哲人・陳衡康・張德傑・龔根奎・忽善祥・童念椿・童鑄・汪聯煜・陶志・張需泗・沈炳魁・宋蘊珠・梅玉振・楊允松等十九人、其經過詳情、均誌本報、茲悉所獲各犯、除張需泗仍拘押於公安局外、其餘均押於團部、昨(八日)晨、李仙洲團長、又將在押各犯(除沈炳魁外)逐一詳細審訊一過、審問時除陪審官外、無論何人、不得旁聽、供詞因有關緝捕、故仍守秘、又聞各犯之處置、須錄供詳報軍委會及何總指揮劉軍長請示後、方可發落、一面李團長尙在偵查各關係人、昨曾派員在城內各處檢查珠、因業已退出共黨、經李團長鄭重考量之後、因其與本案雖不無關係、惟情節尙輕、故聞有可以隨保隨釋之消息、總計此次被捕之十九人中、除梅玉振爲商店店員、孫秀山・忽善祥・張需泗・爲警所帖寫及聽電話者外、其餘十五人、多數爲學生、何總指揮據李團長呈報破獲共黨情形後、於前晚曾有覆電致李團長、其原文云、「李團長鑒、密支電悉、逆犯王元慶等十八人、須將釘鐐嚴密看管、待該團詳細呈文到部、再行核辦、特覆、應欽魚戌印」又教導團、前曾奉令調防徐州、蘇地各公團以該團軍紀嚴明、熱忱保衛地方、故曾分電軍事委員會、暨何總指揮、劉軍長、請予免調在案、此次又以該團破獲共黨機關、辦事出力、此後地方、更須賴該團保衛、雖聞已有免調消息、而各公團尙擬再行續電軍委會、請仍令勿庸調防、以資鎭懾而維治安云、

又前任吳縣臨時行政委員會教育局局長沈炳魁、(味之)亦因犯有嫌疑被逮、曾由縣教育會具函致導團請保、未邀核准、曾誌本報、茲悉沈氏眷屬、因縣教育會請保未准、故前日乘車赴都、設法營救、並聞此間教育界中、亦以沈炳魁熱心工作、服從黨紀、不至有背黨助逆情事、爰又致南京教育界、竭力營救、俾沈氏得以早日恢復自由云

教導團昨接蔣總司令復電云、電呈一件、爲因拿獲逃兵、破共黨秘密機關一處、共拿獲要犯十名、尙有多名在逃、應如何懲辦、乞核示由、支呈電悉、共黨潛滋、爲害匪淺、該團長防患未然、迭破秘密機關二處、並捕獲首匪十名、俾燕焰未致蔓延、地方如常安堵、無忝厥職、嘉尙殊深、仰將獲匪切實訊鞫、錄供報核、其在逃餘匪、仍應嚴密緝拿、務獲究辦、以免遺禍將來、切切此令、

楓涇共黨案續誌

▲平春海供詞補錄
▲袁世釗家屬被捕

松江楓涇鄉共黨案在押各人訊供情形、已誌昨報、王子琴等供詞未確實、尙待傳集證人澈訊、而平春海則迭次研訊、供詞翻異、茲將程局長呈報團部平春海之供詞錄下、「平春海供(年籍略)、我十二月十八日到楓涇鎭上朱仁和妻家、當夜住在朱家、與松江府隍廟道士福生賓根二人同房、十九日一人在鳳池園吃茶、午飯不吃、午後游蕩在街上、晚飯在北豐橋老泉店裏買來吃的、夜裏住在朱家、二十日仍舊吃茶、夜裏仍住朱家、二十一夜亦住朱家、二十二日回鄉下、十九那天晚上、與介字圩人張子雲同床睡的、餘堅不吐實、證人祝福生供年四十二歲、松江人、在府隍廟做道士、去年陰歷十二月十五日至十八日、這四夜、皆住在楓涇北柵朱仁和妻家、十九日由楓涇趁午後一點多鐘慢車回松、十六日下雨之夜、曾與平桂芳(即春海)同房住宿、此後沒有遇見、吳寶根供、年二十四歲、松江人、亦在府隍廟做道士、去年十二月十五日至二十四日、這十天皆住在北柵朱仁和妻家裏、餘供與祝福生同、(故略、)八日夜、趙團長派委涂某、至公安局、會同程局長、研訊平春海、並傳朱仁和之妻朱吳氏對質、(問)究竟十九夜共產黨殺死金海琴一家、並焚燬契紙之時是夜平春海是否住在你處、平春海曾於去年舊歷十二月十六日夜住過一夜、去後、從未來過一次、平春海至此始認由袁世釗派人來喊我去撈錫箔灰、跟去殺金海琴等七家、惟我當時由姚某勸我掛名入黨、將來將富有之家一起殺光、均平財產、惟袁世釗未見過面、故不認識、並供出某某等爲首領、某某等爲執監委員(姓名暫時秘密)云云問官得供、遂令還押、楓涇共黨案內、被捕押之顧朗秋・係袁家塢啓韓小學教員、訊無關係、昨由該處紳商具保開釋、

本月九日、楓涇駐軍獲解楓涇鄉共產黨首領袁世釗之父袁友鴻及袁乃釗等三名、至團本部、押府訊辦、聞袁世釗前日回家、昨日又被脫逃、

松江於昨日發現共產黨宣言、上書松江共產黨支部、當局嚴密偵查、務獲懲辦、

國際紀載

英外相對華之談話

又駁反對黨關於海軍會議失敗之責言

八日倫敦電、今日午後下院辯論致英皇發詞時、外相張伯倫發言、一再聲明英政府政策、係爲對華及對於中國願望之好意與友誼所驅動、又謂在華人未能設立穩定之政府時、甚難實行此政策、但英政府在此方面已有若干進行、美京公約延未實施、但英政府並未覺有理由以拒絕中國依照該公約徵收二五附稅、惟中國各處現所行附稅以外之非法捐稅、則英政府反對之、英國不反對根據統一的國家稅則之關稅自主、此種國家稅、則須不歧視英國、且須辦理公允、此爲華人自己所當協定之重要問題、一經華人自己協定後、則英國願扶助之、而不採行抗拒之態度、今可樂言者、近來已有此種商定之徵兆矣、英政府在此困難中、以同樣形式在治外法權方面已有進行、英國準備適用中國現有新民法與商法於英人法庭、但中國法規不全、此所英可繼續進行、英人不能於法制半完備及事權不專一時、遽廢除其現有之權利也、英政府所定政策、其第三節、爲英租界內英人特殊權利之放棄、渠甚願渠能作一更滿意之報告、以述漢口與九江在放棄後之事態、惜未能也、內亂不已、致使華人未能切實履行其在收回英租界後所負之義務、渠僅可注視時事之發展、而於可繼續進行時、沿此途徑進行耳、上海防衛兵力、現已減至四千五百人、再撤同英兵一大隊之命令、現已發出、秩序安寧、可使駐兵全退時、渠將欣快無似、但此時期現尙未至也、南京一案、中國當道至今未有滿意辦法、即在今日、華兵猶非法佔領南京英領署、淮中國形勢今確視去年爲佳、仇英性質已變、華人漸諒解英國朝野之好意云、張伯倫繼爲政府辯護、駁反對黨關於去秋日內瓦三國海軍會議失敗之責言、謂參加此會之三國、誠懇努力、以求成就華會未竟之事業、乃卒歸失敗、渠知美國必引以爲憾、渠意英政府不宜再提此事、但渠希望參加此會者、及其他有關係之政府、從此失敗而獲教訓、庶將來再考慮華會公約而謀另訂新約時、各國鑒於前事、而可就去年失敗之點、卒告成功、至於英美交戰之說、匪夷所思、從未有變方備戰之景象、英國亦從未以對美備戰爲其政策之根據、英國造艦、並非競爭、英國海軍程序之編制、係欲對於英人商業加以必要的保護耳、英政府修訂巡艦程序之舉動、即可見日內瓦會議之失敗、並未使英國修正海軍建築程序之念、稍有變動也、同時英美間現將有他種談判、即美國所提交之公斷條約提、此約與美國提交法政府者適同、而本月六日法美所簽定之公斷新約、則與原稿不同、渠尙未知其實在內容、惟此新約亦猶舊約、並非各種困難悉付公斷之無限制條約也、英政府將與海外各殖民地政府作極詳細之商榷、然後始能答覆美國之提議云、(路透社)

日本選舉戰將入最後期

九日東京電、總選舉戰、將入於最後準備時期、政民兩黨均擬在一兩日中發表全部之公認候補、政友會聲稱有三百二十名以內、非公認有二三十名、共有三百五十名、民政黨聲稱有公認三百名以內、非公認二三十名、五主張自黨之勝利、以臨最後之決戰、各報滿載選舉記事、詳記各地之狀況、而尤注重於激戰區及雙方勢力匹敵之競爭、以鼓動閱者之興趣、各報又各載有特色之觀察記事及各黨之言論戰、普選氣象、日趨濃厚、選舉戰之興味、在觀看政民兩黨誰得勝利、固不待言、而尤有興味者、即觀看外與官憲之辛辣之言論壓迫相抗爭、內與友黨相競爭之無產黨之新興勢力、得進展至如何程度、在演說會中、無產派最受人歡迎、惟能否有人爲有效之維持、以扶助無產派、則尙屬疑問耳、且彼等與友黨互相競爭、頗多損失、彼等自稱有三十名可望當選、實則半數當選、已屬甚難、綜合截至本日爲止、政府方面所接各地之報告、則政友會二二五名、民政黨一九〇名、實業同志會八名以內、革新黨三四名、無產派日勞一四名、地方無產黨二名、宗教團體五六名、中立三十八九名、結局政友會占多數、(東方社)

九日東京電、內務省接到報名之立候補至本日正午爲止、共有九百名、內有

政友　三二二　民政　三二九
中立　一四〇　革新　一九
實同　二六　勞農　三三
社會民衆　一八　日農　九
日勞　一四　地方無產　二

至本日正午止呈報取消立候補者共二十一名、內有

政友　八　民政　一六
中立　五　實同　一
勞農　一　(東方社)

南斯拉夫閣員辭職

屬於民主黨者……內閣因之全體辭職

八日貝爾格勒電、南斯拉夫閣員之屬於民主黨者、近因故辭職、內閣茲爲解決政潮計、已全體辭職、(路透社)

瑙威國會彈劾政府

政府即行辭職

八日瑙威京城電、國會今日以八六票對六三票通過彈劾政府案、政府故即辭職、彈劾之動議、乃由急進黨提出、按首相乃農工黨中之杭斯魯氏、於一月二十五日始就任、(路透社)

美法公斷條約

內容業已發表

八日巴黎電、美法公斷條約本月六日在華盛頓簽字、其內容現已發表、該約規定任何爭端、尋常外交不能辦理時、須提交一九一四年白萊安公斷條約所指定之永遠國際公斷委員會、公斷手續不得適用於㊀屬於任何一方國家司法下之問題、㊁關係第三國利益之問題、㊂關係美國維持孟祿主義或法國遵守國際聯盟會章之事件、(路透社)

請建海格紀念碑

八日倫敦電、下院今日通過首相提議請英皇發令以公費造一紀念碑、永遠紀念已故海格上將之功績、工黨提議修正、主張推舉委員考慮國民紀念海格上將之最適當方法、因海格對於退伍軍人及陣亡者妻孥之幸福、素極注意、爲衆所稱也、工黨此議爲二二〇票對一〇三票所否決、(路透社)

芳澤次女與井口結婚

▲日本式之婚禮

北京訊、日使芳澤謙吉之女公子正子、與日使館書記官井口貞夫氏六日舉行結婚式、井口氏於一九二本年來華與正子一見即成膩友、繼而相愛、終成眷屬、此次婚事、乃由日使館參事官堀義貴夫婦作伐、正式訂婚、結婚儀式、於六日下午二時、按照日本舊式禮節舉行、日俗婚禮殊簡、舉行時僅由家屬及親近戚屬在旁參與、行禮時新郎新婦一同跪坐席上、面相向、中置二小桌、兩桌相距不甚遠、由冰人舉杯至二人前進酒三次、各飲九杯、既畢、由來賓一人唱歌、所歌爲日本古時結婚所用之曲、參禮者概衣和服、恭坐聆歌、彼時全場頗有莊嚴氣象、新娘正子、爲芳澤之第二女、於一九二七年三月卒業於東京學習院女子部、芳澤夫人則爲與中國關係最深之犬養毅翁之女也、井口貞夫氏爲日本東京高等商業學校出身者、於一九二一年曾在外交官試驗及格、由外交部派赴英國肄業於牛津大學聖愛德華院(St. Edward Hall)三年卒業、一九二五年十月被任爲駐英日使館隨員、一年之後、調任北京、於去年十月十三日與正子訂婚、十一月二十二日曾設宴宣布婚約、

英國考慮橡皮問題

八日倫敦電、首相今日請民政研究委員會考慮目下限制橡皮出口之實行情形與其效果、並考慮此項限制應否照舊、或修正、或廢除、又論委員會提出關於應施政策之建議與實行之辦法委員會會議情形及報告、均將守秘密、當政府考慮委員會報告之際、現行計畫、仍不變動、(路透社)

修正所禱經通過

八日倫敦電、敎徒院今日以一九六票對八〇票贊成修正所禱經、此案已經主教院敎士院敎徒院三方面通過、故可進行、蓋苟有一院不予同意時、則此案即廢也、(路透社)

皖省政府會議紀

安徽省政府一月三十一日開第二十六次委員會會議、出席者寧坤・劉復・湯志先・雷嘯岑・韓安・陳家棟・張秋白(蕭柏年代)公推寧坤代理主席、(民政廳提議)㊀全椒縣縣長王建常呈報籌辦清鄉經費無出、擬酌收驗槍烙印執照費、及戶口門牌紙張費案(議決)驗槍烙印執照費、由民政廳妥議通行辦理、戶口門牌紙張費不准、(教育廳提議)㊀擬訂安徽地方辦學人員考成條例案、(議決)交審查、由主席指定韓安劉復雷嘯岑爲本案審查員、(財政廳臨時報告)㊀審查寧國縣長呈、教育局擬抽收香菰特產捐補助教育經費案、(議決)照審查案不准、㊀審查懷寧縣教育局呈請轉飭照舊帶徵教育附加案、(議決)安慶市契牙屠宰各稅由市政府徵收原應劃撥之黨費、查照成案撥縣轉發、㊀審查安慶市小學經費預算案、(議決)照案通過、㊀審查鹽河鹺局局長陶肇同、呈請將木櫃坐賈仍由職局經徵、先行清還借款、再候令示遵案、(議決)照案通過、㊀大通權運局長胡兆鵬來電報告徵收鹽觔特捐數目案、(議決)由秘書處會同財政廳查明辦理、(教育廳臨時報告)㊀審查本省十六年度教育經費預算案、(議決)照審查案通過、㊀審查安徽義務教育暫行條例案、(議決)照審查案通過、(財政廳臨時動議)㊀本省教育經費除指有專款外不敷之數俟正式開學後由財政廳按六學區平均支配指令撥付案、(議決)照案通過、

張宗昌將部隊改編

按大隊中隊支隊編制

濟南通訊、張宗昌・林憲祖・前曾通令各軍政機關、裁員減薪、縮小範圍、各廳道各徵收稅局等、均裁員三成、減薪四成、由財政廳自一月份實行、即從其原有經費中照令核減、實業・財政・市政・教育・高等檢查・地方審判各廳、及山東十二道尹、均先後實行、軍事機關、除將騎枝機關裁撤外、各軍亦從事改編縮小、日前任定師景雲等爲編制委員、籌劃各軍改編事宜、規定將師旅團營制廢除、一律按大隊中隊支隊制編制、先從第二方面軍團改編、師景雲・李藻麟・馬敦源等、連日開始籌備、昨將各防區軍隊支配就緒、經張宗昌核准、其編組辦法大致如下、(一)第二軍軍長張敬堯、改任爲第二方面軍團副軍團長、第二軍名義即日取消、該軍原有各部隊、改編二少將支隊、由郭泰盛・韓桂森統率、歸第三軍節制指揮、㊁第三軍程國瑞部、編爲三支隊、除已令編吳杰黃鳳起兩支隊外、應再編一少將支隊、仍歸第三軍軍長程國瑞節制指揮、㊂第十三師師長顧震所部、編成一中將支隊、即以顧爲支隊長、㊃第四軍方永昌所部、編成三少將支隊、仍歸第四軍軍長方永昌節制指揮、㊄第五軍軍長王棟所部、除已令編騎兵一支隊外、再編三步兵支隊、計中將支隊二、少將支隊一、仍歸第五軍軍長王棟指揮、㊅騎兵集團長吳濬卿、升任第十軍軍長、騎兵集團名義即日取消、該集團原有各部隊、編成兩支隊、計少將支隊一、上校支隊一、並外附周原健、王砥周兩支隊、統歸第十軍軍長吳濬卿節制指揮㊆、第八軍軍長柴雲陞所部、編成二支隊、計中將支隊長二、仍歸第八軍軍長柴雲陞節制指揮、㊇第十六旅張駿部、應編成爲一支隊、即以陳爲中將支隊長、㊈暫編第一師齊玉衡所部、編成一支隊、即以齊爲中將支隊長、㊉編餘軍官、均按新編餉章、將官三成、校官四成、尉官五成支薪、候差遣軍官學校肄業、魯省軍隊、經此次改編、每月軍費、可節三分之一、政事機關、所節無幾、警察廳因係規有固定人數、無可裁減、而警兵月僅支薪九元二角、經費亦不能按通令核減、今(五日)日省署應廳長袁致和之請、警廳經費、仍照原定數目、

要聞簡報

南京

◎四川二十二軍軍長賴心輝之代表陳澤霈、八日晉見國民政府常務委員、報告川省軍事、

◎農工廳長何玉書、前赴蘇調查工潮、茲聞何廳長已與該處商會會長龐天笑、

土地平價委員會委員程幹卿接洽、結果極圓滿、

◎前在北京農商部錄取之會計司奚玉書等三百餘人、現來首都財政部呈請頒發覆驗證書、合格者六十三人、商科大學畢業有會計經驗七年可予免試者七人、

杭州

◎浙江省政府、以省黨部改組委員會、僅有陳希豪洪陸東兩委員、是否足法定人數、有行使職權之效、已電中央請示、而陳洪兩委、亦同時向中央、請示職權問題、

◎浙省政府、通緝上年考取技術組電力工程門薦任職柳陞榮、並向國民政府呈報備查、

◎浙江捲煙稅局秘書主任徐世芳、調充紹屬第五區分局長、前任陳霖、調充總局秘書、已到局視事、九日開局務會議、討論一切辦法、決向財政部長宋子文方面、由莊智煥局長面陳一切、至部令開辦捲煙牌照稅、已令各分局切實調查、先發申請書等、以資進行、而重稅收、

◎財政廳分令各縣長各統捐局長等、近月稅收、適值淡月、應裁減冗員、以節公帑、

◎江浙鹽務緝私局、奉令改爲江浙緝私局、劉祖漢局長已向財部條陳整頓計劃、

◎此間近日氣候奇寒、九日晨見春雪、惟不甚大、午後北風驟緊、有大雪意、

寧波

◎本埠大舞台、曾於去年開演京劇、後因事停演、本年新正、又繼續開演、詎於十六夜、因該台於開鑼前、並未恭讀遺囑及靜默等儀式、致被一區一分署、勒令停演、

◎大嵐山匪徒盧廷岡等、早被剿匪軍拿獲、現已由章團長電省請示辦法、

◎江北岸小菜場各攤基、工務局已通告各戶、定二月十六日下午抽籤、分爲四等、俾各戶攤基有所固定、

◎大嵐山剿匪軍、均宣告結束、此後該山防務、由就近人民、創辦保衛團、自行佈防、

蕪湖

◎有民船一隻、乘客十一人、駛經距蕪湖四十里之汴新洲江面、被匪攔江截刦、開槍擊斃船戶張家滿、乘客王耀雲、並傷及其他乘客三人、被刦現洋六百餘元、該民船現開抵蕪埠、除將受傷者送往醫院診治外、並赴地方法院報告、水上公安局已派隊前往偵緝、

◎現駐安慶三十七軍新成立之獨立團二三兩團、奉陳調元電令、移駐蕪湖、積極訓練、該團定日內開拔來蕪、

◎市黨部改組委員會、未定二月九日開全市黨員代表大會、現因奉省黨部電令暫緩舉行、故該會組織部、本日已轉令各級黨部、遵照省令辦理、

◎新委安徽全省煙酒事務總局潘張兩局長、自日前奉令到蕪後、已與原任接洽妥協、定八日假煤油特稅總局宣誓就職、

◎三十七軍參謀長係孟戢、七日由安慶乘招商局江華輪過蕪赴寧、

蚌埠

◎國軍第十軍獨立團、六日由浦口開蚌駐防、該軍第三十師師長張鍚海、七日到蚌、

◎第十軍政治訓練處主任陳德棻已辭職新委主任史惟煥、六日由寧到蚌接事、

◎第一路總指揮部交通處處長何競武、近以津浦路時有軍隊自由扣車、阻礙交通、特規定運輸辦法四條並通電各軍遵照、

◎財部委任之安徽煤油特稅總局黃局長、委梁德民爲蚌埠煤油特稅分局局長、黃來蚌後、定於九日到局接事、

◎駐紮阜陽之第四十七軍軍長高桂滋、委馬子貞爲該軍駐蚌辦事處處長、

◎津浦鐵路管理局局長黃士謙、近爲取締不良之轉運公司起見、特制定轉運公司及客商註册條例八條、定於二月十一日起實行、

◎蚌埠市婦女協會籌備多日、現已就緒、定於九日開成立大會、

◎省政府據蕪湖人民陳宗瀛等呈報、共產黨在無湖宣城一帶、勾結土匪殺人放火、運動地方劣紳、逼令良戶簽名、特訓令此間各機關嚴密查緝、

◎三十七軍新成立之獨立二三兩團、奉令由省開拔來蕪訓練、已由該軍參謀處電令此間公安局代覓相當房屋、現該局已派員覓定二農、職業、五中等各學校、備派該團來蕪居住、

◎全埠商幇歇業審查委員會、於七日成立、對於全埠各商無故收歇者、均交該會審查、惟總商會爲推舉委員事、於七日召集各商幇開聯席大會、議決不舉委員參加、

◎教育廳長雷嘯岑電蕪湖縣政府、向國民政府呈請辭職、

◎財政廳頃電蕪湖縣政府、對於江海關二五庫券、此間所攤派之十一萬餘元、仰即趕速催收、限本月內如數匯廳、以憑轉解、

◎蕪湖關監督郭泰禎、七日晚由寧返蕪、(二月八日)

東三省

◎奉省長劉尙清、以奉票跌價、現金缺乏、無法維持、擬發行國幣兌換券一千萬元、用以收買奉票、

◎南滿路爲擴充在東省之敎育勢力計、定今年秋季起、各中學校一律改爲華日人同學、

◎華工赴朝鮮作工者年有增加、上年赴韓者達九千七百八十人、中奉籍者四千五百人、餘均魯籍

◎海拉爾俄領署員郭瓦連擴、與東鐵材料廠員烏砂擴哇、密藏共產書籍、分散華工、被路警捕拿監禁、書籍沒收、

◎烏蘇里鐵路自二月一日起、拒用俄幣、改以日金爲本位、

◎日人組織之日滿騎馬旅行團、已由滿洲里出發、定五日至長春、十四日抵奉天、

◎南滿鐵路奉天省城之附屬地土、日益擴充、現值日金二千九百三十七萬元、

◎哈票跌價、每元僅值國幣四角、匯水漲至七十分、吉省商界受損最鉅、將改以現洋交易、

▲尙有地方消息移入第二張第七版▼

新光 THE EASTERN TIMES 時報

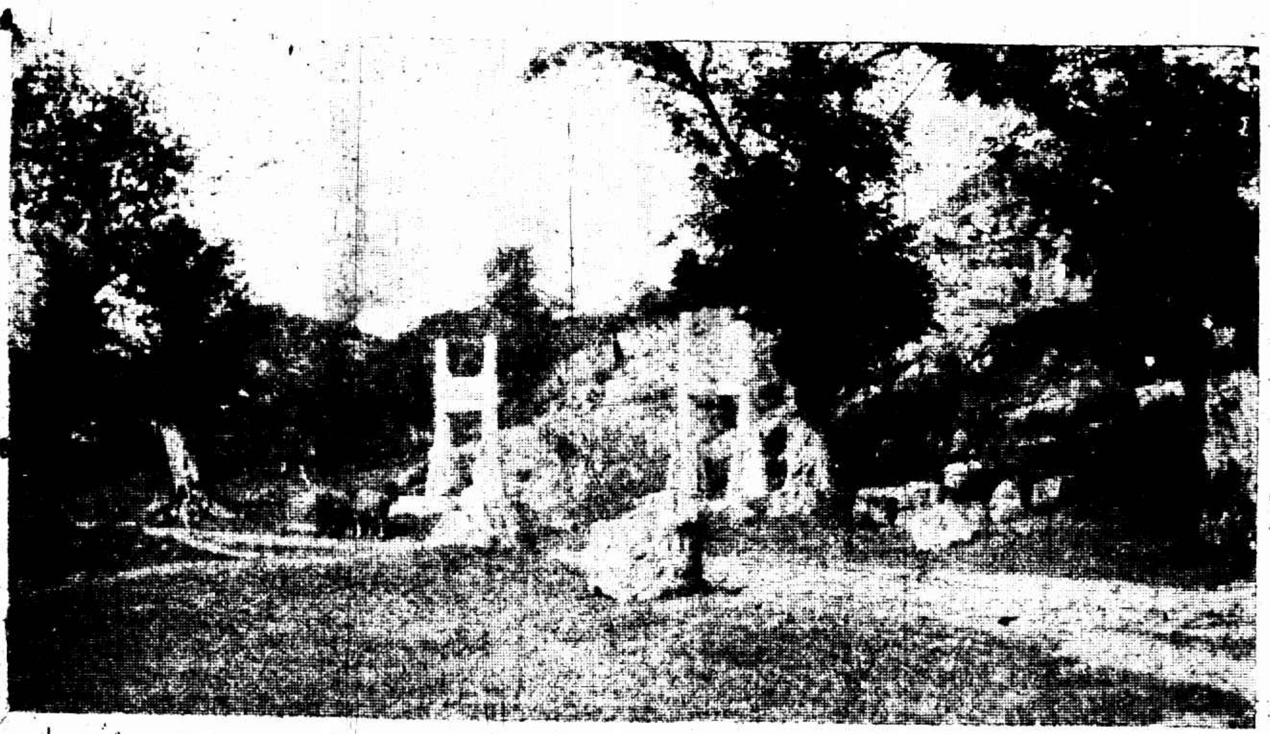

最近之常熟
(一)言孝婦墓前石坊

上海滬東大學女同學

(二)趙湖園風景　馮薇霞攝　(三)趙湖園石船　馮薇雲攝　(四)北門外菱蕩沿風景　周振華攝

(七)縣公署全體職員歡送縣長張師石　有乂者即張君　沈志行攝

(五)圖書館之新職員　有乂者爲新館長陳敬如　周振華攝

(六)吳縣寺前唐代經幢　金大時攝

催眠術　函授成程　授保功奉　面證章送　上海一靈心研究會

張叔通重定書例

國醫分科學校招男女生

南京安徽公學招生

國粹學校招生

上海初級小學校廣告

肇基專修學社招生

修能學社招生

民本學校

文生氏高等英文專校

蘇州美術專門學校

時報新光小廣告每日每字大洋二分

上海紀載

華租界戒備又嚴

華界一時後斷絕交通

㊀交涉公署昨致駐滬領袖總領事法總領事云、共產黨近因華界防範甚嚴、乃在租界張貼標語、作反動之宣傳、請轉飭捕房嚴密查禁

㊀公共租界捕房昨日起又加緊戒備、各橋梁上派有英兵華捕站崗、凡車輛行人經過、皆須搜查、各區交界處及工廠林立之點、亦加派探捕隨時巡邏、入晚檢查尤嚴、

㊀華界公安局接衛戍司令部通令、爲閘北西門斜橋一帶下午四時起巡警雙崗、並有游巡隊派出、保衛團亦分班出防、晚間一時後斷絕交通、

行蹤

▲陳其采 浙江財政廳長陳其采、應張子女部長之電召、於昨日由杭來滬接洽、今晨專車返杭、

▲郭師會 新任皋滬要塞司令郭師會、前日因公赴寧、與中央當局接洽、於昨晨回滬云、

▲賀家驤 第三十三軍第一師長賀家驤、因要公赴寧、聞於昨日來滬、尙須小作勾留、

▲張定璠 昨日乘車赴寧、接洽要公、

樂園

▲二次養狗會定期 第一次養狗會由英倫運來養狗多名、於去年底舉行、第二次已定五月十九日舉行、

出版

▲國聞畫報出版先聲 國聞畫報、由新聞界畫家及商界聞人合辦、已定十二日出版、定閱本埠每月四角、全年四元四角、外埠每月四角五分、全年五元、郵費在內、社址在山東路望平街、

商場

▲龍飛公司捲烟出品 陳坤賢、蔣佩洲等六人、組織龍飛烟草公司、設發行所於法租界南陽橋新業里二十號、所製靈芙牌捲烟、外埠定購者、昨已分運出口、本埠大小各同業均有股份加入、故推銷尤爲竭力、

氣象

徐家匯天文台昨日（九日）下午四時半預測二十四小時內氣候天氣有變化揚子江流域降雪或雨江西之低壓將向東北前進沿中國海岸風無定向各地降雪

昨日（九日）下午三時前二十四小時內本埠氣溫最高四四・〇最低二八・〇去年同日最高四〇・二最低二二・八最高三九・〇

胡伍孫旅行中之來電

九日離去新加坡

八日晚有人行兇

(中國社)國民黨中央委員胡漢民・孫科・伍朝樞三君、游歐考察政治、宣傳黨義、其行程爲國人之所注意、頃據其秘書致民智書局林煥廷君電云、胡伍孫三委員、魚(六日)行抵新加坡、極受歡迎、對華僑宣傳主義、並考察非律濱新加坡两地黨務、及經濟情形、均有進步、惟新埠華僑不自由、故黨務較非稍缺分治合作之精神、胡等定青(九日)由新起程赴哥倫布云、又據新加坡新國民日報電云、昨晚(八日)匪徒在商會歡迎會行兇、胡伍孫三同志無恙、林文慶受傷、新國民日報作、

蔣介石來滬未果

昨報載蔣介石來滬一節、截至昨晚十二時、在寧專車並未開出、一說已轉赴徐州、朱霽青則已到滬、

禁煙局無收回官辦意

前載東南社消息、禁煙局將收回官辦、茲據該社消息、並不確實、

新年恩物 梅毒

値茲新年。遊興更濃。探滿韓。新鮮肉。開房間。宿娼妓。樂極生悲。致患梅毒。初起尿道刺痛。下部疼痛。[illegible]包皮破爛。此時服哈爾士內服六零六擦除[illegible]內外擦六零六拔抽破爛腐膿。內外兼治。不日可以全愈矣。

價目 內服六零六聖藥 每瓶洋一元七角五分 外擦六零六藥膏 每盒洋一元 [illegible]盒二角

上海四馬路中 太和大藥房總發行 各埠分店及各大藥房均有出售

2211

勞資問題

日華紗廠工人昨罷工

滬西勞勃生路日華紗廠、前日將打包間工人許運章朱小豐及某甲等三人開除、大部工人要求復職不遂、遂於昨日罷工、

第一針織廠解雇糾紛

(民心社)滬東區中華第一針織廠、前次停歇工友四十九人、勞資雙方早已解决、惟中有名錢厚生者(絲光染坊二部之監工)尙未妥洽、勞方有限於三十六時內儘今日承認復職訊、另有女工王林弟一事、亦在爭執中、

南貨業糾紛先决兩項

八日下午、南貨業勞方周步青等、至調節會請願調節、該會見雙方一時未易融洽、失業問題不及提議、僅爲解决臨時條件兩條、(甲)由資方將被公安局拘留之職工八人負責保釋、(乙)對於此次糾紛、先事調查、再行開會調解、

新定宰猪作檢驗時間

衛生局批示滬南西宰猪公作獎良伯等、檢驗時間、日以八小時爲度、惟於節期前一兩日准延長一小時、陰歷十二月十五以後至除夕止、每日檢驗九小時、

魚業爭議外傭須調解

魚業敦和公所與菜攤業分會、爲外傭事、雙方爭議未已、農工商局定明日召集雙方代表從事調解

藥業工會代表議決案

藥業業務工會昨日在藥皇廟廟內開全市各店代表大會、到四百餘人、議决合併分會、謀團結堅固、並當場推定十人負合併工作、

郵務工會之代表大會

郵務工會八日第二次代表大會、繼續討論事項、㊀總要求事、議决努力宣傳、由執行委員負責要求當局開談判、㊀天井苦力要求津貼、議决向當局要求、㊀三層樓聽差要求待遇問題、議决呈報當局極力交涉、否則與管理郵件聽差對調、㊀大公事房要求改良時間及其他問題、中四區分部提出要求改良地界及時刻問題、議决交執委會辦理、

工商須知

江海關禁止銅元出口

江海關監督李景羲、通令所屬、凡銅元之進口、財部前因週轉市面起見、不予禁止、今則滬埠方面劣銅元、充斥於市、若不嚴行禁止、勢將遺害金融、着即取銷進出口護照云、

掉換舊印花期限甚促

總商會昨日通告、國民政府四字之舊印花稅票掉換新票一事、商請江蘇印花稅局展至陰歷二月十五日爲止、用特通告各商家、凡存有加蓋國民政府四字之舊花稅票者、可悉數送交敝會會計處點收造冊、由會送交江蘇印花稅局駐滬辦事處轉送省局核明掉換新票、期限甚促、幸勿自誤、

法租界兩業請免增捐

法租界商界總聯合會、據銀樓業與古玩業請、昨函法公董局、謂二釐巡捐已加、請免其他雜捐、

米商會集議阻止輕斛

特別市商民協會米業分會、昨因反對輕斛案、召集緊急會議、議决、呈報市商協會轉呈農工商局主持制止、並定十五日召集全體同業開會討論、

市府公布

財政局改設四稽征處

財政局就全市所轄區域分爲市東市南市西市北四稽征處、已將原有浦東滬南滬北三辦事處名義取消、

公安局示禁撕毀文告

公安局昨發布告、凡軍政機關所貼文告、均屬有關公務、如有人膽敢撕去或毀損、一經查出、定行拘案重辦、

公安局商拆跨街招牌

市公安局致縣商會公函、請勸告各該關係商家、拆除跨街招牌、於指定地位貼掛、以示整齊、而

免障礙交通、

公安局通令訓練長警

公安局通令所屬各長官、務於每日清晨七時及下午四時、督率長警依次練習操法、並傳集休息長警訓教總理遺囑三民主義及警察規則、

考察租界自來水公司

昨日公用局黃局長應公共租界自來水公司總工程師兼經理畢爾生之請、偕同該局朱技正有基、及工務局技正沈昌、前往楊樹浦水廠參觀、該廠現在供水量每二十四小時最低二千五百萬加侖、最高四千五百萬加侖、平均約三千三百萬加侖、核之租界水量增加趨勢、今夏用水已感不足、故該廠已將一部分慢性濾水池改爲急性濾水池、因急性濾水池之出水量、較之慢性濾水池增多幾及二十倍也、該廠化驗水質尙稱勤愼、每日浦江及水池市區水管中之水、均取有樣子檢驗、據稱潔水能力、已達百分之九十九點八云」、繼復由畢氏導往參觀該廠新建之工人住宅、黃氏深加贊許、

機關消息

二批十三軍到滬駐點

十三軍卅七師之砲兵營迫擊砲營騎兵隊憲兵連工兵指揮部工兵營及師部政訓處參謀處副官處經理處通信隊等、前日由錫開到、駐紮地點錄下、㊀卅七師炮兵營(營長許占元)及迫擊炮營均駐龍華飛機場、㊁憲兵連暫住普益習藝所、㊂師部通信隊駐龍華路格致書院、㊃一二三四團通信隊駐高昌廟炮台營、騎兵隊駐斜橋老營盤、

又卅七師司令部參謀處副官處政訓處經理處及工兵指揮部工兵營亦於昨日開到、該師副師長胡祖玉參謀處長童元亮副官處長丘健將駐麗園路紹興會館、設政治訓練處於積善堂、其工兵指揮部駐製造局路蘇州會館、工兵營營部駐麗園路花神廟、

一營十三軍奉令開蘇

上月崑山開來之卅七師第二團第二營、現駐滬南新橋路等處、營長劉桑、令開往蘇州駐防、定於今日上車、

三十七師四團之布告

十三軍三十七師第四團團長姚純、昨日分貼布告、倘有暗圖擾亂、或在法律範圍之外、集會結社、及散布種種反動宣傳等、定即嚴辦、

衛士大隊招衛士二百

第一路總指揮部衛士大隊、昨發招募佈告、奉令擴充員額、編成三縱隊、茲定招募衛士二百名、限期甚促、㊀十八歲以上、二十八歲以下者、㊁粗通文字、身體健全、並無嗜好者、㊂入伍日起、每名按月給大洋十四元、㊃報名、北浙江路寧安旅館四十一號

吳淞大雅游巡艦開寧

駐泊吳淞內江之大雅兵艦、昨日接奉江蘇水陸公安管理處令、開往南京巡防、准於今日啓椗、

伍大光辭外部秘書長

外交部秘書長伍大光、爲老母病、昨呈郭泰祺辭職、以便歸養、

第三保衛團長將就職

前浦東洋涇市區域內先後成立之保護團共有九隊、約團員五百餘、(半數有槍械)團總部設立於沈家弄嚴姓米店舊址、現奉松滬保衛團辦事處改編名稱爲第三團、委許賓銘爲團長、許堅辭未獲、現定於十二日午後就職、

工部局讓得赫德路地

工部局已與東洋行商妥、由其將第二七一〇號冊地讓出六畝、作爲寬放該路之用、按該地估價每畝値銀八千兩計算、再加上百分之十之强讓費、共償該洋行地價銀二三六七兩、

黨部工作

委定第八區組織部長

第八區黨部自組織部長謝天佑離滬後、工作殊爲沉悶、市組織部當委楊世賢爲部長、委任令已正式頒發、

五區十三分部辦義校

該分部創辦成人義務夜校、招收免費生徒、擬於日內開學、校長爲陸肩吾、並由陸同志捐助校址及一切費用、其餘經費則由黃張二同志捐助、並由何曉東担任教授、

四區青年部部長辭職

第四區黨部青年部部長兼總秘書馬克俊、近因須離滬、將本兼各職、向執行委員會呈請辭去、

公團紀事

中華農學會今晚春宴

中華農學會、創辦農學研究所、已在眞茹闢地規劃試驗場、今晚在大東酒樓舉行春宴、

崇業里國權會決改組

崇業里國權案後援會改爲閘北國權後援會、徵求各團體加入、推張炳榮李恒林唐振超伍國治陳稼軒王成棟六人籌備、定十二日假座啓英女校開成立大會、

江西會館定十二會議

江西會館因時局關係、停議已久、定於十二日、下午一時在本會館開董事暨八工會聯席會、討論積案、

黨義講習所同學會訊

吳淞黨義講習所畢業同學會昨開執委會、討論㊀各同學要求工作安插、㊁諸葛秀辭職、推張國楨暫代、

拒毒會常會議決數案

國民拒毒會於昨假海軍青年會、開第九次常務委員會、㊀通過拒毒同志社組織大綱、責任幹事部推行、㊁中央有召集全國禁煙會議消息、本會應督促從速召集、㊂對於國際禁煙大會及全國國民禁烟大會之準備、責成幹事部訂定詳細計劃、提交下屆常會討論、㊃租界擬弛煙禁之應付、㊄擬就禁煙建議案、請羅運炎赴歐美各國宣傳、㊅請李璜陸至滇宣傳拒毒並調查毒況

其他雜訊

大埔同鄉會改組建議

大埔旅滬同鄉會前年因會員中發生意見、停頓迄今、茲有黃强藍焜等函請藍壁如李維人等各同鄉召集同鄉大會、改組委員制、整頓內部、

福申里房客要求抗議

上海雲南北海二路房客聯合會、得福申里各房客報告、前日接新沙遜大房東通告、各房客仍須照陰歷付租、要求抗爭、該會請房客總聯合會援助、

貴州郵長謝爲霖過此

貴州郵務長謝爲霖近向交部請假返閩省親、道經滬上、郵界及其他各界要人連日在大東小有天東頭、爲其設宴洗塵、

粵災助賑之南洋來電

上海華洋義振會爲廣州慘遭奇變、當經函電國內各團體暨海外僑胞盡力呼籲、並刊印詳細災情及災區影片廣爲宣傳、昨接新加坡中華總商會來函、已匯過四批捐項共二萬餘元、分別託由香港華商總會並東華醫院轉交廣州總商會收振災區、

萬國商團新團長將到

萬國商團團長一席、戈登氏卸職後、繼任者已定汨爾曼大佐、該氏現擬乘鴨吉丸號輪船、於三月五日抵滬、

陳行各鄉分組保衛團

浦東陳行鄉、於前日由鄉政局召集鄉中人士、討論組織保衛團、當經議决、合圖各辦、積極進行、茲聞十六圖陳行鄉、已組織就緒、由店舖住戶、各出一人、如無丁壯、則由團部代僱、

公平路籌處要求加崗

虹口六路商界聯合會昨函商總聯會云、請轉函工部局警務處於公平路周家嘴路等處、擇要增加崗位、派探巡邏、

新銀樓條件

訂成十三項

金銀工會第一分會與銀樓新同行公會爲待遇條件爭論已久、前日由農工商局召集雙方代表作最後之調解、訂定下列十三條件、

(一)承認工會有代表工人之權、(二)店方不得無故開除工友、新添工友須爲工會會員、(三)增加工資照丁卯年陰曆七月之原有工資以下列標準增加之、八元以內加二元、十元以內加一元半、十三元以內加一元、(四)每日工作時間、自上午八時半起至下午五時半止、每月有六小時休息、逾六小時工資照扣、(五)夜間工作論件計算、一律加二成、如四月間已加過一成者、酌再加一成、工資一律以洋碼計算、(六)學徒津貼、第一年級每月八角、第二年級每月一元五角、第三年級每月二元五角、第四年級每月三元、均係大洋計算、四年滿師後應照工友待遇、(七)以後新同行銀樓公會、如有設立學校時、凡工友子弟得免費入學、(八)套色及洋鑲工友、論件計算、加二成、(九)節日紀念日停工、工資照給、如有國慶及國際紀念運動、由工會上級機關命令停工、指定人數參加、工資照給、(十)星期日停工工資照給、如願工作者照雙工計算、(十一)工友因公退職、由店方發給兩月工資、(十二)因傷病、由店方負擔、以十五日爲限、花柳病不在此例、(十三)店方有優於本條件待遇者、原有利益不得取消、學徒工作時間與工友同、(十三)本條件自簽約日起實行、民國十七年二月七日勞方代表周鍾國劉樵臣、資方代表於子承汪心存、中證沈儀玠、

介紹冷月之畫

蘇州陶冷月君之新中國畫、本報新光會有揭載、新近開展覽會於蘇州青年會、觀者嘖嘖歎賞、因將作品選出一部、用珂羅版精印冊子、以供同好、袖珍本每本實洋五角、大本兩種每種實洋一元二角、如購大本兩種得贈袖珍本一種、以直接蘇州蔡匯河頭六十九號冷月畫室爲限、郵費免收、款到即掛號寄出、聞所存已不多云、

抗議繳付二厘春捐餘聞

(國聞社)記者昨晤租界納稅華人會職員、據云連日報載各節、可見該會此次對於抗議繳付二釐春捐態度之一班、惟昨報所載該會致工部局總董費信惇函中、「抗議至該項捐款發還、或得本會代表大會追認爲止」一節、彙社乃將大會二字遺去、極易使外界不明者認爲少數代表、亦爲追認、致爲鄭重起見、當請加以辯正云云、

體育

昨晚籃球賽之結果

黃隊勝幼級……三〇對二九

麥令勝滬江……三二對二九

曉星勝爭進……六四對二三

昨晚籃球房中、有上海籃球聯合會之乙組賽二局、甲組賽一局、紀錄如下、

▲麥令勝滬江(甲組) 麥令自以第四縱隊代替第廿六支隊後、成績大非昔比、而滬江自有三四球員離校他去、全隊實力、亦非前比、昨晚二隊相遇、上半時麥令二四、滬江十四、下半時麥令八、滬江十五、結果麥令以三二對二九之比得勝、裁判員吳邦偉、

▲黃隊勝幼級(乙組)上半時幼級以十六與十二之比居先、下半時黃隊努力反攻、乃得以十八對十三反敗爲勝、總結爲三〇與二九之比、黃隊勝、裁判員蔣湘青、

▲曉星勝爭進(乙組) 曉星亦爲乙組中强隊之一、球藝頗爲優良、昨晚與平庸之爭進隊遇、故其能始終居優勝也、結果上半時爲四〇對八、下半時爲二四對十五總結六四對二三、曉星勝、裁判員倪光組、

今晚之三組籃球賽

今晚上海籃球聯合會、又有三組比賽、地點在籃球房、秩序如下、

隊名	時間	裁判員
紅隊美公(甲)	七至八時	張國勛
青光臘克(甲)	八至九時	蔣湘青
上中茸進(乙)	六至七時	孟壽彭

暨南足球隊改期赴南洋

暨南足球隊本擬定本月十一日乘法郵南征、前校長鄭洪年接得中華體育協進會來函、要求暫緩出發、各球員商决無異議、乃定展緩二星期、

儉德籃球隊戰勝麥令司

以二十九對十八得勝

儉德儲蓄會籃球隊、自加入聯合會以來、每戰必勝、故實力頗爲雄厚、前晚(八號)七時起在該會籃球房特約麥令司籃球隊作友誼比賽、結果儉德以廿九與十八之比得勝、該隊又於今晚七時起仍在該會籃球房與上海某西人隊比賽、儉德球員爲吳伯培(隊長)・郭直鴻・方君明・呂葛馥・倪潤之・張志琦・張濟仍・刁友道・譚德順・蔣樂敏・查永秋(幹事)

戲院	地址	演員	今天日夜開演	時間	價目
第一台	四馬路中	[illegible]	▲夜戲▼ 奇男一空 雙女無口城 劍計	[illegible]	花包二三正 [illegible]
上海舞台	四馬路口	[illegible]	▲夜戲▼ 遊龍戲鳳 天女散花 珠簾寨 黃鶴樓	[illegible]	官[illegible]四八四三一 [illegible]
共舞台	法租界	小花小畢小粉潘筱陳 [illegible]	▲夜戲▼ 拿康八 知馬力 鬼斷家私 天女散花	[illegible]	月樓[illegible]
大舞台	三馬路	王張林姚李孟李梅 [illegible]	▲夜戲▼ 高廷贊 頭鎮 本國	[illegible]	一八六四三 [illegible]
共和影戲院	西門方板橋		洪水淹軍記	二點日戲 七點半夜戲 九點起	[illegible]
中華大戲院	法大馬路吉祥街口		黑海盜	三點日戲 七點 九點夜戲	[illegible]
北京大戲院	北京路貴州路口		代表夫人	三點日戲 五點半 九點一刻夜戲	[illegible]
百星大戲院	老靶子路福生路口		黨人魂	三點 五點半 九點一刻	[illegible]
通俗大戲院	大東門小南門		無名英雄	[illegible]	[illegible]
虹口大戲院	虹口乍浦路口		麗花刦	三點 七點一刻 九點一刻	[illegible]
夏令配克影戲院	靜安寺路		大成良緣	[illegible]	[illegible]
恩派亞大戲院	法租界霞飛路口		車遲國	[illegible]	[illegible]
萬國大戲院	西華德路源大街		楊貴妃	[illegible]	[illegible]
中央大戲院	六馬路亦舞台原址		洛陽橋	[illegible]	[illegible]
新中央大戲院	北四川路海甯路口		觀音得道	[illegible]	[illegible]
卡德大戲院	新閘路卡德路口		無底洞	[illegible]	[illegible]
世界大戲院	閘北寶興路口		凌波仙子	[illegible]	[illegible]
奧迪安大戲院	北四川路		舞娘刦	[illegible]	[illegible]
上海大戲院	北四川路		情天血淚	[illegible]	[illegible]
東華大戲院	法租界霞飛路		愛海情花	三點 五點半	四角 六角 八角
卡爾登大戲院	靜安寺路派克路		爲國犧情	第一次三點 第二次五點半 第三次九點一刻	[illegible]

女子狀請解除婚約

說道何未娶妻……遠與原配離異
咸稱師母太太……今後顏面何存

女子黃美珍、延律師在地方法院狀請解除婚約、措詞略謂、去年舊歷十一月初五日、由朱善生李順生等爲媒、事前向父母說妥、將原告許字與被告張厚生爲室、玆原告查悉此項訂婚、純係欺騙性質、始則被告委曲求全、將原告密騙訂婚、而該被告將原配妻室委屈離異、又復貿然逕函原告、妄冀借款、販賣鴉片、原告再四思維、婚姻爲終身大事、決不情願率與行險薄倖之徒結爲伉儷、請求解除婚約云云、張厚生亦延律師提出辯訴、略謂原告與被告定婚、係在民國十六年十一月初五、行聘六禮、爲珠花珠圈金鐲金練及千金如意、並禮金六十八元、統計不下六七百金、但原告與被告之關係、與衆不同、因在十六年春間、原告之兄黃景賢、領伊妹(即原告)要求被告介紹影片公司練習、於是接踵前來、月不間斷、豈知原告探悉被告與髮妻不睦、被其引入迷途、初則私約不歸、繼則于三月十八原告自訂婚據、載明終身配定被告爲結髮夫婦、永不能離異、以後彼此通知父母、來往密切、並拍照片、被告因事往嘉善、原告不特遞書通問、即原告親自亦會到嘉善、住宿數次、均有證據可證、定婚之前、遣原告娶擇、故將髮妻孫氏(閏名阿根)離異、不料定婚之後、曾有二次來往、至初八日、被告前去探望原告、據父母兄嫂同稱、原告不知去向、旋有與凱聲律師來函、據稱原告甚難滿意、請求解除婚約、但被告始終不變初衷、要求駁斥原告之訴云云、昨日下午由許文鎔民庭長開庭審理、訊據黃美珍供年二十三歲、上海人、識字的、並供述前情、要求解除婚約、問何以前者極端贊成、今忽請離、答他欺騙我、所以不願、他前此說是尚未娶妻、迨定婚後、他又說髮妻業已離異、且他又無正當營業、所有聘禮珠花金戒等、均由我家取去的、被告僅出禮洋六十八元、又訊據張厚生供年廿八歲、上海人、住西門林蔭路生安里四號、向爲軍官、問髮妻何時離去、答在與原告定婚之前、問原告請求解除婚約、你如何意思、答當然不願、此次原告起訴、定必有人從中播弄所致、官謂、他不願跟你、則勉强同居、亦無良好結果、答我爲了他、已弄得家破人亡、官謂男女均要自已有些主張、你又不應將妻貿然離去、答我是聽了他(指原告)的話、官謂這是你自已不好、訊至此、被告律師呈出原告寄與被告之信函多封並婚帖、證明定婚時之手續完備、官問被告云、你爲軍警、應有智識、不過設或判決、亦難執行、答要求成全、官謂大丈夫何患無妻、答他曾到過嘉善二次、人均知爲我婦、咸呼張師母張太太、今若一旦解除婚約、則我之顏面攸關云云、問官遂命庭丁、請檢察官蒞庭、於是開始辯論、兩造律師、互辯之下、由檢察官發表意見、原告所訴各節、毫無充分理由、應請駁斥、審判官遂諭辯論終結、聽候本月十三日下午一時宣判、

吳淞口外 砲聲四響

商輪誤入防線

前日下午八時三十分、吳淞口外洋口、忽有一商輪、疾駛而來、衝入防線、砲台瞭望台兵士疑甚、因開空砲一響、詎該輪仍前行如故、因又開空砲三響、此時該輪始倒退而去、

可憐焦土

十一間草棚 半小時焚去

前晚十時許、閘北共和新路西江北人陸大之草棚內、陡然起火、頓時冒穿屋頂、火光燭天、經一、二、兩段救火會驅車到場灌救、約半小時始熄、共計焚燬草屋十一間、火首陸大被警拘入警區、奉判解局訊核、

渡船激覆

兩女工失蹤

浦東塘工局西渡碼頭渡船夫陳銀福、前晨五時許、由浦東裝載男女工人四十餘人、船抵浦心、適有某公司輪船出口、轉避不及、被浪激覆、幸經該處兵艦急放舢舨施救、當時有二女工失踪、事後由市公安局三區二分所飭警傳到陳妻張氏、押候限交其夫到案核究、

傷於汽車

啞子 提籃橋興隆汽車公司九六五三號運貨汽車、昨日上午十一時有事開出、車上有啞子一人、亦隨之同往、經過大連灣路、啞子跌下、軋傷頭部手足、即往醫院求治、聞勢甚危、

女子 昨晚六時、住在楊樹浦元裕里一百二十二號之十三歲女孩楊蘭英、在楊樹浦小菜場、被三七九〇號汽車撞倒地上、軋傷頭部、

老翁 昨日上午十一時、有南京人林父禮(七十歲)林百寬六(十一歲)、兩人搭車來滬、行經界路、被四一二二號汽車撞倒、均受軋傷、現在醫院醫治、

梅月瘦影

氣忿吞烟 一死一生

寧波人錢德惠、在法租界亞利和路承德里開設協茂柴號、有姪女名梅月、年二十左右、在白來尼蒙馬浪路四十號某姓家爲傭、昨日其主失去金器、衆人認梅月所竊、梅月氣憤之餘、乃於傍晚六時許、背人吞烟毒發、送仁濟醫院看治、無效、於十時斃命、屍由同仁輔元堂、今晨報法公堂相驗、

住居虹口兆豐路永吉里六一七九號之張安生、在字林西報辦事、有女名瘦影、向住在親母處、昨日返至永吉里、忽被親母辱罵、女一時氣憤、吞煙圖盡、當經覺察、即送醫院救治、得保生命、

羽士解帶圖盡

資遣回籍

羽士陸顧祥、常熟人、廿四歲、向住法界、因患病月餘、衣服典盡、貧不聊生、前日至滬西曹家渡附近周家橋友人處借貸未遇、回途忿憤無已、遂萌短見、解帶在路旁樹上自縊圖盡、爲人瞥見、報由該管警局、派警前往救下、六區公安局長以情殊可憫、捐康洋四元、代購棉袍一襲、並另給資回籍、

各鐵舖鑒諸

嚴防共黨購刀

上海縣公安局奉江蘇全省水陸公安管理處訓令略開、邇來共產黨仍在秘密活動、並向各鐵舖定購大批鐵刀、希圖謀爲不軌、擾害大局、不得不嚴加防範、仰該局長即便遵照等因、局長徐錫之當即轉令所屬、傳諭境內各鐵舖、如有來歷不明之人、定購鐵刀情事、應即投局報告、俾便拘究、並着出具切結、不得隱匿、

取銷通緝

李暘谷

溧陽縣縣長李志雲以省政府前發通緝共黨名單內、有李暘谷一名、查李又名光曦、並無跨黨之嫌、業經呈明省政府、要求將李取消通緝、當經照准、並分函各軍政機關及衛戍司令部等一體飭屬摘除、本埠各機關、亦於昨日奉令飭知矣、

被殺包探身後

銀錢糾葛

普陀路捕房包探王桂生、去年被暴徒槍殺後、其妻王李氏、以乃夫在日與婦人郁劉氏有銀錢往來、因延吳凱聲蔣保釐兩律師、在臨時法院控告郁劉氏不理各款、該氏被控、亦延梁伯華律師辯稱、否認有代王桂生經手款項事情、並反訴合購地皮糾葛、業經一度集訊、因須傳證、以故延期、昨晨李推事開庭、傳集兩造及人證續審、首由匯司捕房西探惠林生到庭、證明王被槍殺後、曾至郁劉氏家調查、該氏承認王有款六七千元存儲伊處、繼傳購買地皮之中人某甲及地保王福山質訊、據該中人供、地皮係王桂生與郁劉氏合購、地價爲六千七百元、先付定洋二千元、係郁劉氏交來、嗣因郁劉氏祗執糧串、而方單則爲王桂生所執、故由王桂生另立一據與郁劉氏爲憑、該地完糧收租、均係郁劉氏經理云云、時已逾午、諭改期續訊、

律師控案註銷

官判被告無罪

律師顧公秉、以刑事在臨時法院控告五馬路房客聯合會會員福成號主馬潤記主麟章號主、公然侮辱原告、致受業務上之信用損害等情、由法院迭次訊供、被告等同延梁伯華律師辯護、業已辯論終結、昨晨由葛推事宣判、本案註銷、被告等無罪、

傳訊汽車肇事

㊀汽車夫邱甫仁、日前駕車至法新租界地方、將江北人楊錫泉湯子昌兩人所拉黃包車撞倒、車身損壞、昨日經法公堂傳訊、原告楊錫泉湯子昌兩人投訴是日肇事情形、又據某西人上堂證明被告司機疎忽、中西官判邱罰洋十元充公外、再賠兩原告損失廿五元、

㊁江北人陸才榮、推小車度日、日前推車行至法租界新開河地方、被時國有所駕裝貨卡車撞傷身死、經聶承審官驗明、諭候訊核在案、昨由捕房將一干人傳至法公堂請訊、先由尸妻陸瞿氏投請伸雪、又據彭老梅證明當時情形、被告時國有供、民人之車駛至該處、死者之車忽然翻側、致後輪藥子板擠倒、實係死者自不小心、求察、又據原告代表達商律師稱、死者家屬甚爲貧苦、求追損失洋二千元云云、諭候商堂諭宣判、

追還損失案

尚須調查

德大絲號主鄭耕餘、被瑞士商愼餘洋行控告不交定貨、請追還損失一案、因不服前會審公廨判決、在交涉使署之華洋上訴處上訴、審訊結果、將全案發交臨時法院重審、迭經開庭集訊未結、昨晨又經推事續訊、瑞領亦蒞庭觀審、被告代理陳霆銳律師請求將帳目重行審查、原告之律師反對、陳律師又稱、原告訴追賠償之數甚鉅、帳目實有重行審查之必要、當時被告係全部上訴、既發回重審、即前公廨迭次堂諭、均已搖動、當然須完全推翻、重行審理、經薛邁羅到案質問查帳詳情、繼傳參加人孫榮初到庭、訊據供稱、乙丑上季、伊在德大爲夥、一切生意、均係代表德大所做、伊之家眷、亦住於號內、是年六月二十日、德大關閉、伊眷遷出、概可調查、而證人蔡豐若則供、孫榮初係絲繭掮客、彼獨立營業等語、鄭耕餘亦否認孫榮初之家眷曾住於號內、旋因本案尚須調查、諭候改期訊理、

形形色色

匿孩拘究

住居閘北民德路種賓里廿號之寧波人薛復成之七歲女孩薛阿英、被同居之寧波婦人林汪氏、於夏歷正月十五日下午一時、以帶出游玩爲由、將女孩身上所着棉襖脫下、質洋五角、並領孩至大世界遊玩後、即將孩藏匿於大世界後面之鹿鳴旅館某號房間、今在南洋橋某鞋店習業之寧波人陳永川、(即氏寄子年十七歲)在旅館看守多日、薛有同鄉唐達、前日在租界遇見該氏、即誘回閘北、當經薛赴五區二分所控告、奉所長盤詰一過、昨日解送閘北司法科訊明、即飭法警會同法捕房包探、前往鹿鳴旅館、將陳永川拘獲、連同該女孩一併帶科訊辦、押候查明解究、

女丐凍斃

前日下午三時許、法租界東新橋街賓興里口、有年約三十餘歲之丐婦一名、因凍僵斃於里內弄口、嗣由巡街捕回報捕頭、用電話香照同仁輔元堂、派夫役携棺到場收殮、

限期償欠

周公記拖欠集成銀公司款項一千三百餘兩、被延詹紀鳳律師控由臨時法院判令償還、因周迄未遵判還款、昨日午後、詹律師請求執行、當經執行庭諭推事諭限被告於七天內還清欠款、違干未便、

俄人胡鬧

俄人萬昔考夫、昨日下午一時廿分、飲酒過度、在北蘇州路一帶胡鬧、被七十一號西捕查見、恐其滋事、當將萬拘入虹口捕房、留候酒醒核辦、

圖行不法

江北人邱大龍陳阿三、因前晚在崑山路街內徘徊、意圖擱刦行人財物、爲包探謝萬芳郭文通査見、以其形迹可疑、將邱陳兩人拘獲、帶回虹口捕房、

竊鑽破獲

俄國人物司開、上月二十七號下午四時半鐘、在北四川路竊取西婦雷弗女士値洋一百七十五元之金鋼鑽頭嗹、質洋化用、前日被該失主査悉報捕、飭派西探日往將被告俄人拘獲、吊出原贓、帶入虹口捕房、捕頭諭飭將物司開押候解送臨時法院請辦、

抗捐行凶

上海特別市財政局船捐徵收員卞振華、昨日在潭子口、向船戶青浦婦人張陳氏、徵收月捐一元七角五分、該氏不付、反肆行凶、被卞扭送四區、奉判被告先處拘留五天、期滿交保付捐、

凶毆判罰

在電車公司爲賣票之江北人宋金拔、投匯山捕房指控住居塘山路三百卅二號之同鄉婦人蘇楊氏、於去年陰歷十月初三、將其毆打、撕破衣服、奪去手表一隻等情、昨晨由臨時法院傳訊、據原告宋金拔投稱是日向被告索取借款洋一百五十元、不還、反被毆打、將我手表奪去請究、詰之被告蘇楊氏供與原告係親戚、是我表姪、所有前欠之款、早已還清、並無將其毆打、奪取手表等事、實因原告於去年將我之童養媳騙往原籍、嗣向交涉、業已回家、是日與原告互相爭吵有之等詞、判決被告蘇楊氏處罰金十元以儆、

拐匪可惡

有自稱南翔陸家宅人之陳萬興陳福林、去年夏歷十一月初二日下午二時、在白克路申昌里三百九十號無錫人張慕茂家、拐得三歲女孩一口、賣與閘北洪南山路、業種花之殷福林爲養女、得身價洋十六元、前日二拐匪復往殷處索詐不遂、乃潛往白克路張姓家報解、張之女孩、偵悉在殷處、向張索去報酬費洋七元、張得報、即晚偕妻陳氏、至殷處交涉、殷以女孩並非拐來、係向陳姓買來、出筆據爲憑、昨日上午十時許、往大場將女孩領出、須張賠償損失、扭至彭浦保衛團第二支團請究、當由該團訊悉前情、着殷將二拐匪尋獲到案核辦、張之女孩交保領回、

迷路女孩

昨日下午一時廿五分、有身着灰條布襖褲、黃襪、布鞋、禿頭、圓白面孔之女孩一口、在閘北新民路大統路口迷路啼哭、爲警査見、帶入四區、訊據供稱名沈新杏、年十八歲、廣東人、餘供糢糊、奉判送慈善機關留養、候家屬認領、

跌破頭顱

虹口梧州路中山大戲院對面一百十六號齊園樓上居民仇姓、有子名紅根十歲、昨日下午五時、放學回家、上曬台閒眺、偶一不愼、失足自欄杆跌下、致破頭顱、經人車送同仁醫院醫治、

盜跡

警報

▲金神父路 法新租界金神父路新新里內一百八十八號某姓家、前晚七點餘時、突來盜匪六名、各出手鎗恐嚇、當被刦去値洋三百餘元之金鐲金戒等飾物、揣贓而逃、

▲應瑞廟 滬西曹家渡某廠工頭、昨日下午一時、携款三百七十五元及銅元數百枚回廠、發給小工工資、行經北新涇附近之應瑞廟地方、突來短衣盜匪兩名、將銀洋銅元一併搶刦逃逸、

▲金陵路 閘北金陵路德賓里後面某姓家、前夜十二時餘、突來盜匪八人、兩匪在門外把風、計被刦去大洋二百餘元、鈔洋九十餘元、小洋二百餘角、金戒四只、手表一只、以及綢皮衣服十餘件、共値洋九百餘元、

▲公益里 閘北公益里萬順昌糖號、前晚八時餘、正欲收市之際、突來盜匪五人、一匪在外望風、當被將櫃台上大洋二十餘元、鈔洋十餘元、小洋一百餘角、銅元數十千、手表一只、一併擄取而逸、

▲密勒路 昨日下午四時、有盜匪四名、侵入虹口密勒路四十號、一執手槍、刦去衣飾銀洋一千二百三十元、

▲山東路 昨日傍晚五時十分、在愛多亞路天奈成滙關行爲夥之甬香國、身帶漢口交通銀行一元五元十元之鈔票洋七千一百零九元、行經山東路之交通路處、突遇盜匪三名攔住、一盜執槍恐嚇、當被將銀洋悉數刦取而逸、

三個制服犯引渡解往司令部

林記公司汽車夫在押

昨報記小東門城內姚善榮盜伯顔兩人、被制服人架綁刦物一案、玆悉當晚在租界拘獲之三人、均係軍人、據供一名姜金根、揚州人、年十九歲、在一師補充團二營八連爲下士班長、一名曹金標、徐州人、年二十歲、在二十二師十四團團本部爲勤務兵、一名王希文、(即昨報之王熙鳳)鎭江人、年二十歲、在一師補充二團二營八連爲目兵、當夜在老閘捕房拘押一宵、昨晨十時解臨時法院、由林彪推事審訊、曹金標姜金根對於此案、完全承認、王希文供由奉化來滬、緝拿逃兵、因在小世界遊玩、遇曹姜、對於此案、完全不知、餘語支吾、訊畢、即由公安局派探引渡、正午十二時後、經偵緝隊嚴訊、口供如前、當經在口供單上、批云、(曹姜王三人、以現役軍人、擄架肉票、法所不容、呈解核辦)乃於下午一時、押送衛戍司令部訊辦、至當時曹等所坐之汽車、爲浙江遂林記公司所有、汽車夫殷阿二、(揚州人三十三歲)現已拘押、須得曹等訊結後、覓保開釋、又姚孟二人、當夜曾受曹等毆打、姚傷頭部、流血殊多、

審訊

□調查徐檪國情形

去年十二月重慶路六百三十號邱元明家、被盜刦失値洋一百三十二元之財物、業經老閘捕房包探緝獲盜匪趙金祥周阿祥徐檪國沈銘芳沈全焜張文海等六人、抄出手槍一支、以及一部份原贓、並查得趙等尚犯搶刦伯頓路五十三號張金甫、北福建路四十六號兩戶値洋五百元之財物、解由臨時法院訊押在案、昨由法院續訊、即據被告代理詹紀鳳律師起稱、上次庭訊時、諭知敝律師調查被告徐檪國所供是否實在、現已遵諭、至上海洗染公司查明、徐確該公司所用、並經其主婦簽字、隨將當時調查問答筆錄呈案、又據詹律師書記劉芝之德證明與詹律師往查情形、又據上海洗染公司主婦李安氏供稱、被告徐檪國在我處已有二年、是日派其送衣服三件至佛照樓旅館彦中不知如何被拘、惟徐平日行爲頗屬端正云云、繼由詹律師辯論良久、梁推事核供、諭候定期宣判、

判決

三人無期徒刑

甬人沈桂堂、本邑人王阿二、王阿三、因於去年五月廿六號夜十時、在羅山路搶刦行人鄒維章値洋卅元之衣物逃逸、案發、被羅山捕房中西探拘解臨時法院、訊明被告等共犯路刦行人財物案十一起、業已辯論終結、昨晨宣判、沈桂堂王阿二王阿三、各處無期徒刑、贓衣給公候令部終身、

帶械非犯刦案

[illegible]捕房包探康堉祥與西探克門、上月念五日下午七時三刻鐘、在通州路查獲私藏手槍之江北人徐甫高一名、抄出手槍一支、子彈八粒、帶回捕房、並調查得被告尚有糾黨持械夥刦東西華德路一千二百五十九號吳炳生家値洋一百卌元之衣物及通州路五十二號劉同善家値洋七十元之衣飾等案、解由臨時法院訊供終結、昨晨宣判、徐甫高執行徒刑十九年又六月槍彈沒收、

內務部化驗證明

調經種子

女界寶

每瓶一元

主治
子宮寒冷
赤白帶下
流產難產
久年不孕
骨蒸癆瘵
氣血虧虛

每打十九

總店四馬路 分店鐵大橋

上海五洲大藥房發行

各埠分店及各大藥房均有出售

地方消息

蘇州

◎劉丹初之供詞　捲逃北京交通銀行鉅款之劉丹初、經無錫公安第一分局拘獲後、即開庭審訊、劉供年三十歲、原籍揚州、現居東台城內東街、在北京交通銀行供職、迄已九年、管理帳務、去年陽歷年底、攜帶鈔洋四萬二千元、公債票一萬元、偕同姘婦楊雲倩、先逃至天津、搭乘輪船、於一月五日到上海、躭擱半天、即搭火車至蘇州、匿居閶門外小鄉弄楊雲倩之寄母朱二姐家、住宿一宵、即搭火車至鎭江、本擬避往江北、尋思江北爲家鄉之地、恐有人追緝、再乘火車至蘇州、仍匿居朱二姐家、約有一星期、朱二姐有一姘夫顧某、初次到蘇、曾告以其名、第二次到蘇、因欲租賃房屋、囑其代爲招尋、告以僞名姓周、顧即大起疑心、被其恐嚇、我即將實情告知、伊即謂先存洋六千元、恐日後被累、好將此款作爲用費、當即照數付與、伊即替我租屋、遷居後、住居約有半月、今年陰歷正月初三日、朱二姐與夫顧某、在彼推牌九、向我借洋五元、先拒後與、伊即不滿意、初六日顧某即帶男女偵探各一、向我出示報紙賞格、被詐去一萬元、又被租賃房屋中人黃、詐去二千元、自被詐後、即僱船逃往黃埭、住宿一宵、次晨僱船到錫、即換僱船至陸區橋躲避、在鄉被流氓敲詐、由某某經手敲去一千五百元、其餘二千餘元、均係雜用云云、

◎商會反對增貼印花　蘇州總商會以商號簿摺印花、須增貼至一角、昨特通函各縣商會、請一致力爭、要求當局暫緩實行、並致南京財政部代電云、多電敬悉、商號以新定條例、對於簿摺年貼印花一角、頓增數倍、際此商力凋殘、担負難勝、在包銷印花稅各局、祇圖悉索取盈、罔顧商艱、應懇鈞部愛護羣商、准予暫緩實行、無任公感云云、

◎鐵機廠可望開工　江蘇農工廳長何玉書、來蘇考察農工狀況、及調解鐵機廠停業問題、已誌本報、昨日下午、何廳長特於總商會邀集商會會長龐天笙、副會長程幹卿、及各廠代表顧鳴九、婁鳳鳴等、由何玉書主席、開會如儀、旋由何報告、前在容共時代、共黨搗亂、致蘇地各機業廠因營業影響而停業、工人頓時失業、未免發生糾紛、致廠方損失亦甚大、但欲求商業發達、必須地方安寧、諸君想亦計及、倘一旦停業、工人生計頓受壓迫、共黨得乘隙而進、況現值共匪四伏、斷不可使有其擾亂之機會、鄙意各廠應即開工、政府當竭盡保障之責、勞資均須和衷、不能各走極端、旋由總商會副會長發表、謂今日廳長、勸各廠復業、實爲雙方利益、即條件有不妥之處、儘可修正、繼即由各廠代表發表意見、何廳長謂一切可與王縣長及商會兩會長接洽、倘不開工、地方上實抱莫大悲觀、經濟問題、可由省政府解決、當由何廳長限各廠於五日後、一律復工、後經各廠代表、決定兩項、㈠恢復商人營業自由、㈡提倡實業、推廣國貨、並以二十日開工復業、經濟原料、均有不及、當何廳長允許、由縣政府布告、展期五日開工、工人限十天以內、到廠工作、旋即散會、

無錫

◎南雙廟刦械案捕獲疑犯　青城市南雙廟鎭於五日晚被匪刦去水巡船槍械及連刦兩店等情、已誌本報、茲悉偵探長顧金芳、自奉縣諭後、即赴出事地點嚴緝、於前晚據人密報、謂有盜犯匿居馬路上某旅社、當即率探至老戲館鴻安客棧十二號房間內捕獲嫌疑犯江陰靑暘人劉福元、並在身畔搜獲白布一方、該犯已供認與是案有關、惟因身體有病、並未同去等語、該犯並自願允線追緝逸犯、顧探長已准其允線緝究、

◎公安局長靜候省令　本邑公安局長朱靜庭、因省廳委任楊廣夏來錫接充公安局長、即赴寧請示辦理交代事宜、何總指揮孝民政廳長及旅寧同鄉、以三十七師行將開拔、獨立第六師正在接防、地方公安宜由舊任維持、均勸朱局長暫行回錫維持一切、交代問題、靜候省令辦理、朱局長遂於昨日下午乘車返錫、照常辦公、應否交代、靜候省令、再行辦理云、

揚州

◎小刀會四人保釋　東關外陳家莊小刀會、經公安局解散、並捕獲陳元嵩等四人、搜出符籙刀劍一節、茲悉已由局長將陳等四人交保暫釋、並將符籙刀劍銷燬、一面將破獲及解散經過、呈報水陸公安管理處、並請通令各縣將小刀會嚴爲取締、

◎縣商協常務會議　江都縣商民協會二月五日開第七次常務會議、出席委員六人、主席朱竹孫、㈠郭部長應請其即日銷假案、議決用書面致郭同志請即日銷假、到部工作、㈠有幾位委員常不到會、應如何辦理案、議決第一步用書面通知、請其用書面申明不到會理由、第二步如實係私事太繁、應自動提出相當辦法、免誤會務、㈠規定常務會議於每逢星期一舉行一次、㈠宣傳部預備發行半月刊、由宣傳部長巫凱臣負責進行、

南通

◎民財兩廳派員會勘　南通被十七軍變兵刦掠後、迭經呈省請邺、民政廳於去臘曾派王默讓到縣勘查、刻王委員又電縣政府、定日內偕財政廳委員來通會勘、

◎查封私設行棧　省政府於六日令縣政府云、查川港地方源大昌號張景江、勾結日人、在內地私設行棧、吸收棉花、應將源大昌發封、張景江拿辦、宋縣長當即遵照辦理、

◎廳委調查畝捐積弊　農工廳委員俞蓉梯・徐鼎・陶果人、來通考查畝捐積弊、於六日會同宋縣長、發出布告、如有貪官汚吏、土豪劣紳、經手舞弊、及浮報隱匿情事、准即檢齊證據、向官廳告發、

◎砲兵營槍決逃兵　駐紮天生港之十七軍砲兵團第三營兵士張桂芳、曾挾械潛逃、後在雲台山附近拿獲、經楊營長呈准團部、於七日上午十時、將逃兵押赴刑場、執行槍決、

◎商團奉令改編　南通實業警衛團與工商團、奉水陸公安管理處令、併編爲公安團、至如何辦理、須俟通崇海三縣聯防區長陳聯璧到任後核定、

◎組織植樹委員會　江蘇建設廳、令縣政府籌備淸明植樹事宜、宋縣長會同建設局及各民衆團體特組織植樹委員會、以期廣大宣傳、

鎭江

◎捲煙查驗所長就職　新任鎭江捲煙查驗所長兼辦緝私事宜朱秉元、於九日上午十時在東塢街所址就職、並委定各股股員、惟稽查則一律取銷、

◎嚴禁開會遊行　駐鎭第十四師補充團陳團長、以現在前方戰事、節節勝利、後方防務、更須週密、各工會即應一律停止非法運動、昨特發出布告、略謂嗣後各團體各工會、非經事先呈報本部許可者、一概不准自由開會、及罷工遊行、如敢故違、定予按照戒嚴條列嚴加辦理、除訓令鎭江總工會轉飭各分會遵照外、合行布告周知云、

◎平昌市發生刦案　丹徒縣平昌市趙村居民趙錦春家、於前夜二時許、突來盜匪三人、刦去銀洋衣服首飾等、昨由該市行政局長來縣呈報、經陳縣長飭令縣公安局暨縣偵緝隊、從嚴踩緝、

鎭海

◎縣長辭職慰留　鎭海縣長鄭廣、前因籌款困難、呈請辭職、茲聞省政委會電令慰留、

紹興

◎府山後發現無名男屍　紹興城內府山後、地極僻靜、八日該處葛公祠旁之殯屋內、發見無名男屍一具、年約三十以外、口中鑲有金齒一粒、服咖啡色假直貢呢花呢爲裏之棉襖、雪靑紡綢棉袴、黑綢襪無鞋、足上及小腿、遍染泥污、頸有傷痕、面上血污狼藉、似爲人謀斃、而移置於此者、殯屋傍之石櫈上、亦留有血痕、現已由坊警報告地方分庭、定明日檢驗、

平湖

◎捐船鬧禍溺斃老嫗　淸溪橋僱船戶沈阿四、於八日晨滿載貨物乘客、開駛來城、在東湖口被某巡船阻住去路、大喊捐船、正在紛擾之際、適有木排撞過、在船尾猛撞、僱船立即翻身、所載乘客貨物、盡落河中、經鄰船將船主沈阿四及乘客七名救起、惟有老嫗一名、則已溺斃、巡船員見已闖禍、乘機上岸脫逃、巡船遂被扣留、現方嚴重交涉、

◎所長査煙無獲　警察所長米鵬、於八日午後一時、帶領長警至東城外馬錦芳・王德順・徐洪小等煙窟、挨戶調査、而各窟先已得報、是以搜査多時、一無所獲、

嘉興

◎形跡可疑被捕　六日到有孔潤水・涂潤生兩人、持有「國民政府特派員員長」「第一步遊行中國各省」之有銜名片、遍向各機關投謁、八日並有警察領同向各機關索銀一元而去、是晚寓某旅社、事爲當地軍警機關所悉、以該兩人形跡可疑、故於八日晚派軍警前往拘捕、詳詢底細、

姚佐頎 新法洗射白濁

白濁乃花柳病初步若不速治則變成魚口下疳血淋腫痛潰爛苦不堪言本醫生具十餘年經驗有鑒於此特搜羅各國最新白濁儀器新法洗射藥水功力能將尿道毒菌盡行掃滅保無痛苦又特製各藥悉從根本治理十年八年曾多方醫治不愈者均能藥到病除永不復發 診所上海三馬路大舞台對面 ▲姚佐頎醫生謹啓

工部局電氣處

新訂裝置

電燈　電熱　電力

之用法及章程今已印就欲者請向本寫字間索取

工部局電氣處啓

寫字間福州路十七號　樣子間南京路念六號　電話中央六六三零一

2215

教育紀載

外埠

京教局最近之設施

南京特別市教育局雖經費異常竭蹶、而局長陳劍翛仍率同全局職員努力工作、茲將最近之設施、覓誌如下、

▲舉辦第二期民衆學校　該局社會教育課、曾於上年創辦第一期民衆學校、已於上月宣告結束、成效卓著、茲値十七年度開始、應即繼續舉辦第二期學校、俾首都民衆、均能普及享受相當教育、現聞市教局接照原擬計劃、進行第二期民衆學校、決成立二十校、聞已由社會教育課長陳伴藻向各處尋覓相當房屋、以充校址、

▲戲詞鼓書委員會成立　該局所創辦之戲詞鼓書訓練班、成立已將兩月、過去成績、異常美滿、茲聞該局爲擴大訓練起見、特組織戲詞鼓書訓練委員會、俾利進行、所有訓練委員會委員、已推定市府秘書彭林仙、嚴掄魁、任鼐、教育局長陳劍翛、社會教育課長陳伴藻、暨總工會執行委員章草春等爲委員、定日內正式成立、

▲市民閱報處即將開放　該局社會教育課、在二三月前、即擬舉辦市民閱報處、藉以啓迪普通民衆之知識、第以地址不易覓得、致遲遲不能實現、最近該處已覓得儀鳳門新菜市、大行宮、夫子廟、太平街、昇平橋、米行街等十二處房屋、現已開始籌備、日內即可竣事、定下星期正式開放閱覽、

▲工友夜校下星期開學　本市工人教育委員會所創辦之工友夜校、預計成立七所、第以經費及校址關係、遲不能上課、現聞該委員會已呈准市長撥發經費、由市教育局社會教育課完全負責籌備一切事務、均已竣事、決定下星期開正式上課、又該委員會以工友夜校所需之一切教材、各書店均未出版、聞已聘定專家數人、組織工友夜校教材研究會、已於前日成立、編撰各種教材、以應需要、

國府教育會議開會有期

五月二日至十四日

中華民國大學院爲謀三民主義教育之實施、教育行政之統一、學制系統之整理、教育經費之保障、教育效率之增進、擬於最近期間、召集國民政府教育會議、以解決上列種種問題、與會人員、除大學院正副院長秘書長院中各組主任暨大學區與省區代表特別市代表中央黨部代表當然列席外、并由大學院選聘專家十八人參與、聞該會議會期、擬定爲十七年五月二日至五月十四日、會議籌備委員會將於二月十日開始辦公、至籌備委員名單、不日即將發表、

湘教廳發表各校校長

湖南省各學校定於一月一律恢復、教育廳對於各校校長業經發表、中山大學校長雷鑄寰、長沙省立第一中學校長張幹、第二中學校長余先礪、工業學校校長成希文、農業學校長陳時臬、第一職業學校校長歐陽驥、常德第三中學校長陳鎭襄、第四中學校長李文英、第二職業學校校長羅實珍、衡州第五中學校長王澤洪、第六中學校長雷得澤、第三職業學校校長胡仕坤、至教育經費亦經省務會議議決獨立、並指定捲煙捐全部及省河釐局薪江河釐局收入支用、惟近經湘軍進駐長沙、將來不悉能無變更否、

杭州市區私立學塾之統計

杭州市戶口稠密、學童衆多、除市立小學外、尙有不少私立小學及私塾、經市政府調查得私立小學共有八十四所、學生總數六千九百八十八人、平均每校學生數約八十五六人、私塾共有六十六所、學生總數一千九百〇一人、平均每塾約二十八九人、

紹興教育委員之聯席會議

紹興縣教育局、於六日下午三時、召集縣教育委員及區教育委員聯席會議、出席委員十二人、由祝局長主席、討論問題、（甲）關於區教育方面者、㈠去年停辦學校、由區教育委員調查情形、報告教育局、㈡定優良小學標準、有不合標準者加以整頓、㈢應設小學之處、設法成立、㈣由各區教育委員查塡本區各校狀況表、報告教育局、㈤改善城區各校、（乙）關於縣教育委員方面者、爲各縣立教育機關之預算書、不敷之數、與公款公產委員會接洽、請設法借墊、

鎭海學區之新規定

鎭海行政區域、向分十區、縣教育委員會、爲辦事便利起見、將城區崇邱東管三區爲第一學區、西管前緒二區爲第二學區、東緒西緒二區爲第三學區、靈岩區爲第四學區、泰邱爲第五學區、海晏郭巨二區爲第六學區、

河南中山大學改組之經過

教育社開封通訊、河南中山大學原爲中州大學、自去歲六月間革命軍入豫後、中央政治委員會之開封政治分會即委徐謙顧孟餘等爲改組中山大學之籌備委員、規定以本省原有之農業專門法政專門二學校與中州大學合併爲一、改爲國立中山大學、並委徐謙爲校長、嗣因中央無款接濟、淸黨事起、遂仍改國立爲省立、由馮主席改委張幼山爲校長、旋因張氏兼長教育廳、事繁不能兼顧、一再呈辭、馮主席又委凌濟東爲校長、其學科於初成立時分爲四科一爲文科、有教育哲學・文學・史學・社會學諸系、二爲理科、有數學・理化・化學・生物・地質諸系、三爲農科、有農藝・林學・園藝諸系、四爲法科、有治律・政治・經濟諸系、但其弊也外闊中虛、供求不能相顧、至其內部組織、則以校務會議爲最高機關、全校行政則有三大部、一曰總務部、原理註册圖書儀器會計庶務校產等事、二曰教務部、處理全校教務、三曰訓育部、處理訓育事宜、三部各設部長、下又設部務員若干人、此外又有秘書處、秘書長下置秘書若干人、因此事雜言龐、意見不能一致、有此兩端、故校內一切進行、不惟遲鈍、且時時發生意外糾紛、自凌濟東到校以來、鑒於前車之覆轍、不得不爲澈底之改造、毅然變更組織、裁汰冗員、對於學科、則留科而去系、並廢除從前之選科制、以避學生盲學之習、並於大學一年級中使文理各科、互相選習、俾各項專科人才、皆先具有普通之常識、對於組織、則自校長而下、設校務主任一人、商承校長辦理全校事宜、其原有之三大部則併爲二處、一曰教務處、設主任一人處理、註册圖書體育事宜、一曰事務處、設主任一人處理文書庶務會計齋務等事宜、秘書則留二人、其餘各學科則每科設主任一人、評議會則以校長校務主任及各處各、科主任及圖書館主任教職員代表各科學生代表若干人組織之、自有此改組以後、事權統一、向日冗員裁汰幾及半數、一切糾紛、亦即渙然冰釋、至於經濟一層、則取絕對公開態度、校內設校款監察委員會、逐日考查帳目、苟有文分妄費、皆可隨時指摘、故其款項出入、無論何人皆能隨時閱查、且自改組以後、僅教職員薪金一項、每月已節省五千餘元、惟河南正値軍事時期、教育經費雖明令獨立、而各縣解款、不能源源而來、未免發生困難耳、至於校內之進行、將課程內容從事整頓、黨義一門每週加至八小時、請省黨部特派富有學識經驗之專門教師擔任講授、但省黨部現時尙未將人派定擔任授課、未免令學生失望、一面則極力增加設備、校款苟有盈餘、則專以購置圖書儀器、以供學生之參考試驗、務使各個學生、皆能增其研究高興味、以滿足其求知之慾望、又一面則增加軍事訓練、請馮主席特派軍官數人、每日於課程外加添軍事訓練、並於每星期六下午由公安局宋式閻局長、講授軍事學、務使全校師徒、皆養成勇敢革命之風氣、總之河南爲文化古邦、大學爲最高學府、大學責任至爲重大、目前所亟亟者、即在延攬教師、研求教法、推廣設備數大端、惟因受時局影響、財政困難、以致諸多停滯、是又未免爲害已、

南京五卅公學今日開學

南京五卅公學現又添聘謝伯畏梁道之孫毓華奚德齡諸君（皆東大學士）爲教員、該校刻正辦理招考新生事宜、已定於本月十日正式開學、

如皋中學校長就職

新任如皋中學校長邵鶴亭、於二日到如、三日舉行就職典禮、邵係前國立東南大學畢業、原任第四中大行政部科員、

本埠

市教育局消息二則

▲昨日之局務會議　市教育局於昨日（九日）上午十時、在該局召集局務會議、其議決事項如下、㈠議組織各小學添購桌椅、議決由督學處及第一第二科合組之、㈡議決提倡各校學生舉行運動・演說・理科・實驗等競賽辦法、議決由三科及督學處推員擬具辦法再議、

▲加委浦東各校長　市教育局昨日更正浦東各校名稱及加委各校校長如下、市立洋涇小學、原名洋涇市立第一小學、校址浦東洋涇鎭、校長姜作霖、市立蒙養小學、原名洋涇市立第二小學、校址浦東賴義渡警局路、校長楊光照、市立社莊小學、原名洋涇市立第四小學、校址浦東社莊廟、校長葛浩然、市立涇南小學、原名洋涇第五小學、校址洋涇南三里韓家屯、校長倪競先、市立浦濱小學、原名洋涇市立第六小學、校址浦東其昌棧東首、校長姜國楨、市立培東小學、原名洋涇市立第一女子小學、校址浦東賴義渡花園石橋、校長盛競存、市立甲子小學、原名塘工局公立新陸甲子小學、校址浦東新陸、校長朱文新、市立震修小學、原名洋涇市立第三小學、校址浦東楊家渡震修路、校長顧眴、市立問道小學、原名塘工局公立問道小學、校址浦東慶寧市、校長孫祉鈞、市立竹隱小學、原名塘工局公立竹隱小學、校址浦東東滿竹隱庵、校長陸培恩、

暨南特別童子軍團定期籌款

暨南特別童子軍團以經濟窘困故、特於十八九日在北四川路中央大會堂、舉行大規模之遊藝會、藉資籌款、聞滬上之名歌劇團均加入、其特色者爲馬來戲劇、及暹邏歌劇、

學校消息彙誌

▲海瀾中學　小西門外江陰街海瀾中學定、今日開學、下星期一上課、遠道學生於下星期內來校報考者、可予通融、

▲三民義務公學　法租界金神父路新新里三民義務公學昨日開學、各級尙有餘額、學雜費不收、

▲上海職業中學　上海職業中學由卲友濂接辦、昨日開學、十二日續招生一次、十三日正式上課、

▲南國藝術學院　法租界南國藝術學院、法接外埠學生來函請求、報名業已展至二月二十日止、學費原訂四十六元、亦允酌量減低、

▲遠東大學　盧家灣遠東大學、聘定溫崇信爲文科主任、端木愷爲法科主任、沈步賢爲商科主任、鄒若谷爲中學部暨訓育主任、尙有馮定璋担任市場學、鄺明功担任法文、

▲珠玉業學校　侯家路珠玉業學校、於昨日行春季始業式、到總理張秉鑫、校董鄺靈芳施翔麟王友松等、聞該校自擴充以來、本屆學生已達三百餘人、而續至投考報名者、源源不絕、原有校舍已不能容納、除儘先錄收者外、當由張施二君商定再須從事擴充、以免來學者向隅云、

▲中華英文夜學社　南成都路寶裕坊方氏商業英文夜校、現由貞一女校校長孫苑淸接辦、更名中華英文夜學社、十五日開學、簡章函索即寄、

▲敦仁女學　法租界白來尼蒙馬浪路敦仁女學、於昨日上午九時舉行第五屆開學禮、定十三日正式上課

▲務本女學　上海縣立務本女子中學及第一女子小學、新任校長賈觀仁於、本月一日就職視事、昨日上午十時、舉行始業式、先由校長報告、大致謂任事伊始、希望同事同學全體協助校務之進行、以師生合作各種實任爲標準、又謂現在學校之組織、略有改革、共分教務事務訓育小學四部、同事同學如有所商確、希隨時與各部接洽、至校中經濟、此後務取公開、學生家庭方面之担負、此後並擬設法減輕、使女子教育益形發達、次由江縣長代表杳耕紳及縣教育局長致辭、次由全體學生唱校歌、禮成已一時矣、

▲江灣小學　江灣大寺後、寶山縣公立第三小學校、開創已十三載、寒假後積極擴充、於昨日開學、學生報到者三百五十餘人、上午十時行開學禮、定於本月十三日正式上課、

▲持志大學　持志大學今年除原有教授外、又復添聘教授多人、如法科添聘臨時法院李宵學俞承修兩推事担任法院編制法商法、前江蘇高等法院推事汪鳴鑾担任憲法法學通論各科、文科添聘英國劍橋大學學士周國梁、商科添聘美國康乃爾大學學士哥倫比亞大學碩士袁力倜、國學系添聘北京大學學士劉寶銓、中學添聘約翰大學學士張鼎實、並請劉寶銓爲訓育主任、復旦大學學士王振犀爲體育主任、如定十三日開學、十七日續招新生一次

▲東吳法學院　崑山路東吳大學法院律學院、本屆開課期定於二月十日、一屆課程綱網、均已由院長吳經熊教務長盛振爲布置妥帖、現教授如董康胡適等繼續担任外、更添聘徐謙陳布雷命刪孫等爲教授、並聞該院各級尙有餘額、定於二月十八日、續招男女新生一次、

中國通商銀行總行廣告

本銀行創始前淸光緒二十三年招集商股資本額定規銀五百萬兩實收規銀二百五十萬兩專營定期活期往來各種存款抵押信用各種放款及匯兌等一切銀行業務本埠南北市分行及外埠分支行均各備儲蓄手續便捷利息優厚印有詳章索取即奉如蒙惠顧無任歡迎　上海黃浦灘七號　電話總經理室一〇五九三　營業室　一六一三八　會計室　一〇二七八　電報掛號三七七三

豫陝甘三省縣長考試委員會通告

豫陝甘三省縣長考試暫行條例業經公佈在案茲定於十七年一月念八日起至二月二十日截止爲前項考試報名期凡具有條例第二條之規定資格願受考試者仰即依照第十條所定手續在開封河南省政府本會報名定期三月一日考試特此通告　附豫陝甘三省縣長考試暫行條例　第一條依本條例之規定考試及格者得任用爲豫陝甘三省之縣長　第二條中華民國國民年滿二十五歲以上具有左列經驗者　一、三省省政府直轄各機關薦任以上現任職員滿半年以上曾經呈請省政府正式任命者　二、曾經三省政府任命過之縣長經三省破產之宣告或虧欠公款尚未交淸者　三、經人告發係土豪劣紳貪官汚吏查有實據者　四、吸食鴉片或同類之藥品者　五、有精神病者　六、精第五條資格審査依本條例第二第三條之規定行之　第六條凡經審査資格合格者須先繳驗證書資格不及格者不得應筆試筆試不及格者不大會宣言）二、中國革命史三、世界經濟政治概要四、現行法令五、國民黨最近政綱暨決議案實施之研究六、三省政治上實際問題之試委員會行之考試委員會規則另定之　第十條關於應試者之手續如左　一、須交最近半身四寸像片二、須有省城各機關科長以上職員二試委員會定之　第十二條本條例自公佈日施行

公布文件

—地方法院—

▲民事判決 ▲一件、判決許星寶與周錫麟貸款涉訟上訴一案、（主文）上訴駁斥、上訴費用由上訴人負擔、▲一件、判決陶吟耆與蔣金寶貸款涉訟上訴一案、（主文）上訴駁斥、▲一件、判決朱瑞民與朱鼎極同因貸款涉訟一案、（主文）被告應與原告同財、訟費由被告負擔、▲一件、判決盛與祥等與民和祥發保證償債涉訟一案、（主文）被告應代爲清償還原告洋八百三十元、協祥公洋八百八十八元五角五分、沈安昌洋三百六十元、萬積昌洋二百二十元、新仁記洋二百元、毛永昌洋一百十元、錦泰洋七十三元、萬昌洋一百八十一元、中國蓄積銀行洋一百四十五元、訟費由被告負擔、▲一件、判決張氏與宣氏借款涉訟一案、（主文）被告宣昌生店主宣氏應償還原告本洋一百五十元、利洋四十八元、訟費由被告負擔、▲一件、判決陳錦標與楊寶寶欠租涉訟一案、（主文）被告應給付原告洋一百九十八元、訟費由被告負擔、▲一件、判決莊景斌與鳥福泰貸款涉訟一案、（主文）被告應償還原告洋一百二十五元六角六分四厘、訟費由被告負擔、▲一件、判決施孝祥與姚阿祥抵款涉訟一案、（主文）被告應償還原告洋一百三十二元、訟費由被告負擔、▲一件、判決汪施氏與黃原富償款涉訟一案、（主文）被告應償還原告原本大洋一千元、並自民國十四年陰曆五月初一日起、至執行終了之日止、常年二分之利息、訟費除撤回部分由原告負担外、歸被告負担、▲一件、判決陸鼎芳因貸款涉訟、聲請回復原狀一案、（主文）聲請駁斥、聲請費用、由上訴人負担、

▲公示送達 ▲一件、飽濟坤與浦同華因貸款涉訟案件、本院定於三月五日下午二時、爲公開審理日期、除選任汪鳴璋律師爲該被告浦同華特別代理人外、仰該被告遵期到院辯論、[illegible]三月六日下午二時、爲公開審理日期、除選任律師金子騰爲該被告史阿發特別代理人外、仰該被告遵期到院辯論、

▲刑事判決 （一）陳陸氏訴訟一案、（主文）本件公訴不受理、（二）王延福等強盜一案、（主文）王延福共同強盜一罪、處三等有期徒刑三年、褫奪公權全部終身、未決羈押日數、以二日抵徒刑一日、朱可臣共同強盜一罪、處三等有期徒刑三年、褫奪公權全部終身、未決羈押日數、以二日抵徒刑一日、劉李氏應減[illegible]處五等有期徒刑二月、未決羈押日數、以二日抵徒刑一日、（二）吳大龍等誘拐一案、（主文）吳大龍和誘一罪、處五等有期徒刑二月、未決羈押日數、以二日抵刑一日、夏姚氏無罪、（二）陳陸根傷害一案、（主文）陳陸根傷害人致輕微傷害一罪、處拘役四十日、未決期內羈押日數、以二日抵拘役一日、

—臨時法院—

▲刑事批示 一件、李照雲訴黨同亭等詐財、請傳訊由、狀悉、據執行傳喚之法警報告、兩造住址不明、傳票無從送達等語前來、仰再行具狀聲明確實住所、以憑發票傳訊、此批、▲一件、張唐氏代張占林聲請易科由、狀悉、准予易科罰金、此批、▲一件、玉蘇貞請求易科由、狀悉、准予易科罰金、此批、▲一件、田忠才等訴劉鶴友等誣告、請傳訊由、狀悉、據執行傳喚之法警報告、被告住所不明、傳票無從送達等語前來、仰再具狀聲明確實住所、以憑發票傳訊、此批、

▲民事判決 一件、九華房訴周亦臣欠租一案、（主文）被告應給付原告五個月房租洋一百四十一元、並負擔訟費、▲一件、張炳所訴義泰申莊欠租一案、（主文）被告應償還原告四個月房租洋一百零四元、並負擔訟費、▲一件、三源公司訴莊良泰欠租一案、（主文）被告應給付[illegible]百二十元、並負擔訟費、▲一件、有益公司訴王顧氏欠租一案、（主文）被告應給付原告七個月房租洋四百七十七元、並負擔訟費、▲一件、九華房訴社少臣欠租一案、（主文）被告應給付原告六個月房租洋九十六元、並負擔訟費、▲一件、梅鑫記訴陳德昌欠租一案、（主文）被告應給付原告九個月房租洋九百另九元、並負擔訟費、▲一件、延齡公司訴徐根記等欠租一案、（主文）被告應償還原告三個月房租洋一百二十六元、並負擔訟費、▲一件、愛德房產公司訴鄔佩蘭欠租一案、（主文）被告應給付原告八個月房租洋二百八十元、並負擔訟費、▲一件、華商證券交易所訴桑士芳欠租一案、（主文）被告應給付四個月房租銀三百二十兩、並負擔訟費、▲一件、興泰電氣公司訴何朋友食品公司欠租一案、（主文）本案准予撤回、▲一件、有益公司訴曹茂源欠租一案、（主文）被告所欠原告二個半月房租銀一千另另二兩、除當庭即付二百六十元外、餘欠限一個月內還清、並負擔訟費、▲一件、志成公司訴阿品欠租一案、（主文）被告應給付原告三個月房租洋四十八元、並負擔訟費、▲一件、唐錦濤訴鍾桂記唐桂生債務一案、（主文）坐落熱河路二十三號房屋地基、應確認爲原告人所有、本院於民國十六年十月二十七日、就有關房屋所爲發封之命令、應不執行、訴訟費用歸被告人等負擔、▲一件、董雨農訴鬱美清欠款項一案、（主文）原告之訴駁斥、訟費歸原告負擔、▲一件、志成公司訴奸祥源欠租一案、（主文）被告所欠原告四個月房租洋六十四元、除巳付一個月租洋外、餘限一個月內還清、

▲刑事批示 ▲一件、柳中德與裴福等押款案請求銷案、並領回證物由、狀悉、事經理楚、應准銷案、抵借加借據各一件、並准給領、此批、▲一件、王海帆會計師呈怡興公司清算案、請領公費由、狀悉、[illegible]公司留存本院之二等算殺銀一百八十兩、此批、

[illegible]、此批、▲一件、黃德潤[illegible]呈繳保證金由、狀悉、查此案前據該具狀人聲請[illegible]、即經限令預交和解數目之保證金在案、逾期迄未遵交、[illegible]依照和解條件履行、又不遵繳[illegible]項保證、顯係浴圖搪塞、殊有未合、所請暫緩執行之處、應毋庸議、此批、▲一件、陸光耕爲陸兩平抵押案、請求銷案、並領回田單收條等由、狀悉、查該具狀人對於陸頭平之部分、未經起訴、判決無從執行、所有借據訊據四紙、准予發給具領、至田單收條等件、未據陸玉鼎交案、仰即自向取回可也、此批、

▲民事判決 ▲一件、恭和火機錢行等與日興行定貨涉訟上訴一案、（主文）原判決撤銷、被上訴人應按成單所定價值、照民國十六年陽曆三月十七日上海所定市價、每擔比較相差之額、分別如數賠償與上訴人、被上訴人在第一審反訴之請求駁斥、上訴審訴訟費用、由被上訴人負擔、▲一件、李漁之與陳耀安債務涉訟上訴一案、（主文）上訴駁回、上訴審費用、由上訴人負担、▲一件、吳梅孫與裴根梯存款涉訟上訴一案、（主文）上訴審訴訟費用、由上訴人負担、

▲刑事批示 ▲一件、楊孟雲聲請保留上訴權、待民事科莫後進行由、狀悉、所稱情形、與刑訴條例第三百三十條停止審判程序規定不合、仰於本月十二日以前、補具上訴理由、以憑核辦、此批、

臨時法院來函

張文魁訴顧順生僞造商標案、狀請拘提被告到案歸辦一案、批示內有主文二字、應刪去、請代爲更正、原批如下、（係二月八日）張文魁爲控訴顧順生僞造商標違犯刑律、請提被告到案懲辦、並賞令賠償損失由、狀悉、查該民前訴顧順生假冒商標一案、業經判決、該民如果不服、自應依期上訴、現據呈請提被告到案懲辦、並賞令賠償損失等情、於法不洽、礙難照准、此批、

商場行市

厘平拆濫

▲洋厘 昨日錢市甚爲和平、早市收盤七錢二分〇三七五、和上日相同、公會內交易平淡、客路如長江稍有去胃、來源閉散、銀行互市三十餘萬元、鈔票中做開票劃銀款一百餘萬、與前天相仿、鈔票現洋等成交二十萬元、小洋行做開江南小洋六錢二分一釐、比上日小去一釐、錢毫五錢八分四釐七五、同昂一釐七五、成交十餘萬角、銅元三百八十一千文、復加長一千五百文、錢出口既無、市上現貨不乏故耳、衣牌逐大十一文、計二千七百四十五文、角坯二百念三文、加二文、貼水五十一文、減一文、

▲銀拆 昨滬鹽收款五十萬兩、各銀行進出平常、收解各補款項二百餘萬、華商各匯收解貨押諸款二三百萬、銀根尙鬆、拆息奇濡、結果白借、銀行掉牌亦無、

外匯一無變化

昨九日英美銀價日美日英並銀行私電銀價日乾節均無變化、本埠掛牌外匯仍未更動、而銀行內情略見緊勢、華商投機份子及金業中復向買進、惟英美兩匯交易寥寥、而價似低、日金最初尙平、後因金業中欲向購結、然銀行方面心思高昂、致市價步步向俏、惟交易有限、約計成就一百萬元景、並聞日英又有借款消息、下午初尙和平、後銀行頗有賣出、華商購者頗稀、計成就二百餘萬元、但價已易應、近期價緊、

▲英匯 掛牌勿動、計二仙令六辨士七五、內部稍趨緊、惟全日祇有〇六二五上落、買賣寥寂、早晨四月份出價二仙令六辨士八七五、進價六辨士九三七五、五月份出價二先令六辨士八二五、進價六辨士八七五、午市稍俏、四月份出價改爲二仙令六辨士八二二五、五月份二仙令六辨士七五、四月份進價二先令六辨士八七五、五月份六辨士八一二五、午後四月份出價與午市相同、以後改爲二仙令六辨士八七五、進價六辨士九三七五、五月份出價二仙令六辨士八一二五、進價六辨士八七五、三月份較顯、出價二先令六辨士九三七五、進價七辨士、收市平定、

▲美匯 掛價仍爲六十二元半、內部似軟、交易閒淡、早晨四月份出價六十二元七五、進價六十二元八七五、午收出價六十二元六二五、進價六十二元七五、五月份入價照減一二五、午後初平、嗣後轉緊、出價六十二元七五至六八七五、進價六十二元八七五、五月份出價六十二元八七五、進價六十三元、

▲日匯 掛牌如故、仍計七十五兩一二五、惟內部已見佳象、一日之間計有四三七五上落、近期依然似緊、三月份掉四月期須貼三七五、銀行方面銀根之緊急可知、華商復有向購、晨初四月份出價七五一二五、進價七五、會由正金華比售出二十萬元、價七五一二五、時復趨堅、九點半出價七五一八七五、後七五二五、進價七五一二五、由匯業買進十萬元、十點半後市面更挺、上海與匯業互相成交十萬元、價七五二七五、金業中買意不懈、午時出價改爲七五牛、進價七五三七五、五月份出價早市七五二二五、進價七五一二五、午收出價七五六二五、進價七五牛、下午四月份出價仍計七五牛、正金售出十萬元、而進價七五三七五、未幾出價改爲七五五六二五、三點鐘似趨平勢、由大通華比巳出二十萬元、價七五牛、又三月份正金三井等出四五十萬元、價七五〇六二五、至後市氣益鬆、銀行實氣甚旺、正金三菱售出四月份數十萬元、價七五三七五、進價改爲七五二五、四點後出價僅計七五三一二五、銀行買價成交七五二五、往友成交現期大連七四六二五、三月份出價七四九三七五、五月份出價七五四三七五、進價七五三一二五云、

內匯稍有升降

昨華商銀行公會報告各省匯兌稍有升降、如京津兩埠已見下降、四川各埠及漢埠均已提升、其餘概無變動、計北京公砝一千〇五十兩〇五錢、小去二兩、洋匯一千〇十七元、減二元、天津一千〇五十八兩五錢、減二兩、洋匯一千〇十六元、跌二元、漢口洋匯一千〇十五元、加一元半、重慶九百九十五兩、升五兩、洋匯九百九十元、加五元、成都八百八十兩、張五兩、洋匯八百七十五元、加五元、萬縣一千〇五十兩、加十兩、洋匯一千〇五十五元、加五元、又中行天津電訊已小去一兩八錢七分五、計一千〇五十八兩一二五云、

大條不更

昨星期四大條銀近遠期均無升降、同計念六辨士八七五（合英匯平二仙令六辨士八七五）歐市甚形平靜、交易寥寥、美銀價來電亦未更改、仍爲五角六分七五、市面平定、英美間匯兌仍同計四元八角七分二五、日英一仙令十一辨士一二五、日美四元六角八七五、英倫先令二仙令七辨士二五、均和上日相同、又上午十點半路透電訊日美四元六角八二五、日英一仙令十一辨士〇六二五、和前日無異、又神戶電通社來電、終日未有變化、俱與上日相同、

金市略有起色

昨九日標金市況略有起色、同業買過於賣、惟大連帮有所賣出、人心尙堅、套頭之家亦已傳出、自早市稍有數錢高低、惟大條及匯兌皆無變化、英匯揭後斷趨上峯、因匯市見緊、午收計加二兩、午後初即漲起七八錢、是後匯市轉鬆、遂已減去一兩餘、收市比較前天尙漲七錢、日匯華商復巳向抓、銀行賣意不忌、最初三月份標金開盤三百六十七兩三錢、加一錢、又又加一錢、嗣因日金見低、遂小至六十六兩七錢、正金等售出四月份七五一二五、先令開出勿動、時爲六十六兩九錢、繼加起三四錢、因日金銀行售出七五一二五至二五、華銀行吃進七五一二五、十點以後市況從見俏俐、四月份日金銀行互做七五三七五、後討七五牛、以致金價提高一兩之外、午刻收市計三百六十八兩七錢、午後開市三百六十九兩、毛盤由六十八兩六錢加至六十九兩二錢、而日金由正金出七五牛、二點半後漲爲六十九兩五錢、（昨天最高之價）此時日金七五牛、二點三刻由正金三井等出三月份七五〇六二五、大通出四月份七五牛、故又小落幾錢、三點三刻市間忽轉疲勢、因銀行傳出日金見鬆、四月份成交七五三七五至三一二五、近期尤低、於是金價小落一兩零、市場上賣戶亦見活動、迨四點三十分收市、爲三百六十七兩九錢、比較上日計加七錢、終日最大三百六十九兩五錢、最小三百六十六兩七錢、相去二兩八錢、登賬三百六十九、補水三百六十九兩、下午六十八兩、物品早開三百六十七兩四錢、午收六十八兩七錢、下午六十八兩八錢、收市六十七兩七錢云、

棉市隨紗而軟

昨（九日）紐約棉市始以利物浦市況不佳而跌、但後以同業買進及空頭補進而漲、計各月期價大起十二至九個磅音、現貨大十個磅音、利物浦磅棉市八辨士、現貨小●〇五辨士、孟買棉三日期小●〇九辨士、十日期小●〇三羅比、大阪棉市二月跌大四角五分四羅比、奧姆辣小三羅比、勃洛去小、巳四五月期小一角、餘月均好五分至一角、本埠棉市以印度市況轉跌、三品不佳、致標紗市況大形鬆動、因此棉市亦覺寥落、紗布交易所漢口花標準前市各月期小去一錢至五分、後市鬆趺一錢至五分、共成交一萬七千九百擔云、兹再將各月期價列下、

二月期	三五•[illegible]	小[illegible]	[illegible]
三月期	三四•[illegible]	小[illegible]	[illegible]
四月期	三四•五〇	小•一〇	[illegible]
五月期	三四•五〇	小•[illegible]	[illegible]
六月期	三四•七五	[illegible]	[illegible]
七月期	三四•九〇	不動	[illegible]

又 現貨市面仍屬平穩、到貨計餘姚花四百包、南市出數一萬斤、北市五千斤、收價同前、兹再將出各花價列下、

陝西花	上海紗廠進	價三四•五〇	二月送廠
又	裕豐紗廠進	價三四•五〇	二月送廠
又	陳公茂進	價三三•七五	棧交
火機花	三新紗廠進	價三四•〇〇	送廠

期紗跌價

▲現紗 昨日（星期四）現紗市況轉趨平定、蓄歐市雖漲而無力、三品消息不佳、現紗價可以還襲銷售、以致人心頗靡、客需漸趨沈滯、市面頗向乃告落定、昨日廣東帮進二百五十包、四川帮進一百七十包、漢口帮進一百七十五包、江西帮進一百包、寧波野雞內地天津汕頭等帮進三百餘包、合計一千包、同行交易二三落二錢五分、兹列市價如下、

十支	地球	三三六•五〇	
又	大寶	三三六•五〇	
十二支	金雞	三一四•二五	
又	孔雀	三[illegible]	
十三支	彩球	三[illegible]	
又	福島	四[illegible]	
十四支	水月	四[illegible]	
又	探花蝶	[illegible]	
十六支	九子	[illegible]	
又	銀月	[illegible]	
又	老雙象	[illegible]	
二十支	地球	[illegible]	
又	藍鳳	[illegible]	
又	三羊	[illegible]	
又	紅團龍	[illegible]	小包
又	雙喜	[illegible]	小包
又	大發年	[illegible]	
又	日光	[illegible]	
又	藍金魚	[illegible]	
又	人鐘	[illegible]	
又	仙桃	[illegible]	
又	水月	[illegible]	
又	藍鳳	[illegible]	
又	立馬	[illegible]	
又	地球	[illegible]	
又	寶星	[illegible]	
又	五福	[illegible]	
又	寶鼎	[illegible]	
又	富貴	[illegible]	
又	醒獅	[illegible]	

商情一覽

金融

◉國外票匯 二月九日（星期四）市

上海電匯至倫敦（申規一兩計算）	二先令六辨士七五	
銀行即期匯票	二先令六辨士八七五	
銀行四月期票	二先令七辨士	
上海電匯至紐約（申規一百兩計算）	六十二元五	
至法國（申規百兩計算）	一千六百[illegible]	
至香港（申規百兩計算）	七十[illegible]	
至印度	一百[illegible]	
至爪哇	一百七十[illegible]	
至新加坡	九十[illegible]	
至日本東京	七十五兩	
至漢堡	二百六十[illegible]	

◉國內匯兌 ▲銀行公會報告各省匯市

地名	種類	一百兩
北京	公砝	一〇五〇•〇五
天津	行化	一〇五八•五

◉各國票價 錢莊做開外幣下午四點鐘前市價

英金鎊	每鎊	[illegible]
美金票	每元	[illegible]
法郎票	每百元	[illegible]
香港紗票	每元	[illegible]
新加坡票	每元	[illegible]
東京老頭票	每元	[illegible]
花旗票	每元	[illegible]
英金票	每鎊	[illegible]
荷蘭票	每元	[illegible]
美金四開	每個	[illegible]
坎拿大票	每元	[illegible]
印度票	每羅比	[illegible]
菲律賓票	每元	[illegible]

地名	名稱	洋釐
北京	公砝	[illegible]
天津	行化	[illegible]
青島	膠平	[illegible]
漢口	洋例	[illegible]
鎮江	二七	[illegible]
蘇州	二九	[illegible]
杭州	錢平	[illegible]
寧波	[illegible]	[illegible]

◉金市

現標金	每條	三百六十八兩
赤金		[illegible]
足赤		[illegible]
英美日銀市電訊		[illegible]
大條銀近期	（倫敦電報）	念六辨士八七五
大條銀遠期		念六辨士八七五
美銀		五角六分七五
英匯		[illegible]
日英匯		[illegible]

三月期標金	開盤	三六七•三
	最高	三六九•五
	最低	三六六•七
	收盤	三六七•九
二月前期	補水	三六九
午	補水	三六八

◉銀洋錢市

早市開出行情

國幣	七錢二分〇三七五
江南小洋	六錢二分一釐
廣東小洋	五錢八分四釐七五
銅元	三百八十一千文
衣牌	二千七百四十五文
角坯	二百念三文
貼水	五十一文

（銀樓大同行飾金掛牌） 楊慶和 新和記 方九霞 老慶雲 寶文元 慶裕記 鳳祥 南鳳祥 景福 北慶雲 仁德記 各家門莊赤金每兩[illegible]、足赤五十六元五角、又門莊十足紋銀（每兩）價洋一元七角五分

◉滬南米市 昨日滬南各米市價如下

頂特白粳	十三元[illegible]至十三元七角
角里薄稻	[illegible]
蘇州白粳	[illegible]
常熟機元	[illegible]
同里白粳	[illegible]
南港陰元	[illegible]
南港早稻	[illegible]
普通白粳	[illegible]
同里羊尖	[illegible]
嘉善羊尖	[illegible]
北尺白粳	[illegible]

◉滬北米市

常熟機元	十三元[illegible]
蘇州白粳	[illegible]
頂號白粳	[illegible]
二號白粳	[illegible]
三號白尖	[illegible]

◉上海證券物品交易所（順手十六支棉紗）

月份	開盤	二盤	三盤	收盤
二月份	[illegible]	[illegible]	[illegible]	[illegible]
三月份	[illegible]	[illegible]	[illegible]	[illegible]
四月份	[illegible]	[illegible]	[illegible]	[illegible]
五月份	[illegible]	[illegible]	[illegible]	[illegible]
六月份	[illegible]	[illegible]	[illegible]	[illegible]

◉上海華商紗布交易所

◉現貨麵粉

◉油豆餅

◉大連油豆餅電

◉上海麵粉交易所

◉上海華商證券交易所

◉大阪縣糸布現物市場

◉蘇州金市

◉蘇州銀市

◉無錫金市

◉無錫錢市

◉無錫米市

◉無錫雜糧市

◉無錫紗市

[illegible]

旅行一覽

◉滬寧路行車時刻表

▲上行車 上海北站開 南翔開 安亭開 崑山開 蘇州開 無錫開 常州開 丹陽開 鎮江開

▲下行車 南京開 鎮江開 丹陽開 常州開 無錫開 蘇州開 崑山開 安亭開 南翔開

[illegible]

◉滬杭甬鐵路行車時刻表

▲滬杭段 上行車 上海北站開 上海南站開 松江開 嘉善開 嘉興開 硤石開 長安開 杭州開 閘口到

下行車 閘口開 杭州開 長安開 硤石開 嘉興開 嘉善開 松江開 上海南站到 上海北站到

凡上有▲符號者與滬寗車聯接

附誌 上海北站開行之七點鐘快車不停南翔安亭蘇州二站、及上海至南翔及上海北站至上海南站間開[illegible]詢問處電話北一一九九

[illegible]

船期

▲進口輪船報告

▲出口輪船報告 寧波班 長江班 定海石浦海門 崇海班 穿山定海班 通州揚州班 南華班 北洋班 福州班 溫州班

外洋輪船報告 舊金山班 西雅圖班 英國倫敦班 法國馬賽班 德國亨賓班 荷蘭爪哇班 世界班 花旗溫哥武 意國郵船班 長崎神戶班 青島大連班

[illegible]